SAYI: 1422 | CUMARTESİ 22 ŞUBAT 1941 | SENE: 4
TELEFON: Baş M. 20827 İdare M. 23300 | TELGRAF: İstanbul Son Telgraf
Sahip ve Başmuharriri: ETEM İZZET BENİCE

SON TELGRAF

EN SON TELGRAFLARI VE HABERLERİ VEREN AKŞAM GAZETESİ

Posta tarihi 1936 | SAYISI 5 KURUŞ | Posta kutusu No.
ADRES: Cağaloğlu Nuruosmaniye Cad. No. 54
ABONE: Senelik: 1400 6 aylık: 750 3 aylık: 400
Gazeteye gönderilen evrak iade edilmez

Afrikadaki harekât biterken

Eden ve Genel Kurmay Başkanının Mısıra gelmeleri yeni bir İngiliz taarruz hamlesinin hazırlandığına delil sayılabilir. Herhalde Akdenizde Baharın yeni yeni hareketlere sahne olacağı muhakkaktır..

Yazan: ETEM İZZET BENİCE

İngiliz Hariciye Vekili Eden, Genelkurmay Başkanı Sir John Dill ile birlikte Mısıra gelmiş bulunuyor. Hariciye Vekili ile, imparatorluk Genel Kurmay Başkanının bir arada seyahati ilk nazarda garip ve mütezat görünmektedir. Ancak, Edenin, Akdeniz ve Orta Şark vaziyetleri ile Harbiye Nazırlığı zamanında çok yakından meşgul olduğu ve bu havalide etüdlerle birlikte tanışmalar yaptığı düşünülürse, işaret ettiğimiz tezat zail olur. Anlaşılıyor ki, harp kabinesi; Edeni Hariciye Nazırı olarak değil; bu ihtisas ve tanışma dolayısile Mısıra göndermiş bulunuyor. Bu itibarla, Edenin İmparatorluk Genelkurmay Başkanı ile birlikte ansızın Mısıra gelmiş bulunması günün dikkate şayan hareketleri arasında bulunmak lâzımdır.

İngiltere Afrikadaki İtalyan imparatorluğunu yıkmıştır. Şimdi bu enkaz üzerinde temizleme ameliyesi vardır. Şimalde işgali tamamlanacak yalnız Trablusgarp, Mısrada gibi bir iki liman ve küçük şehirler kalmıştır. Belki de hür Fransız kuvvetleri Fizan sahralarını geçerek bu kısımları işgal etmiye kifayet edecek, belki de, onların cenuptan yaptıkları tazyike İngilizlerin doğrudan doğruya Trablus veya Mısradaya yapacakları bir ihraç teşebbüsü yardım ediyerek bu bölgenin tamamile temizlenmesi imkân altına alınacaktır. Şarkî Afrikadaki harekât da, İngilizlerin sevk ve idaresi dahilinde inkişaf etmektedir.

Habeşistanda büyük inhidamın vukuu günleri yakınlaşmıştır. Somali ve Eritrede de İtalyan mukavemeti yok gibidir.

Esasen, gerek Habeşistan, gerek şarkî Afrika İtalyan imparatorluğunda harekât icra eden İngiliz kuvvetleri, Trablustaki zaferi kazanan Vayvıl ordusunun yardımından müstağni, müstakil ordulardır. Şimdi, Afrikadaki harekâtın tasfiye devresine girdiği böyle bir sırada, Eden ve Sir John Dillin Mısıra gelemeleri, yeni bir İngiliz taarruz hamlesinin hazırlandığının delili olmak gerektir. Her halde; Akdenizde baharın yeni yeni hareketlere sahne olacağı muhakkaktır. Ancak, bu yeni İngiliz taarruzu hangi sahada ve nasıl olabilir?. Davanın bugün için sır olan noktası budur. İhtimaller şunlardır:

A— Serbest kalan Vayvıl ordusunun Yunanistana nakledilmesi

B— Sicilya, Oniki adalar, Sardunyanın işgali ve Akdenizin İtalyanlardan tamamile temizlenmesi

C— Vayvıl ordusunun Hindistanda hazırlanan 500,000 kişilik motörize kuvvetle bir arada İtalyaya bir ihraç hareketi yapılması

D— Vayvıl ordusunun muhtemel bir Alman akınına karşı Ce-

(Devamı 5 inci Sayfada)

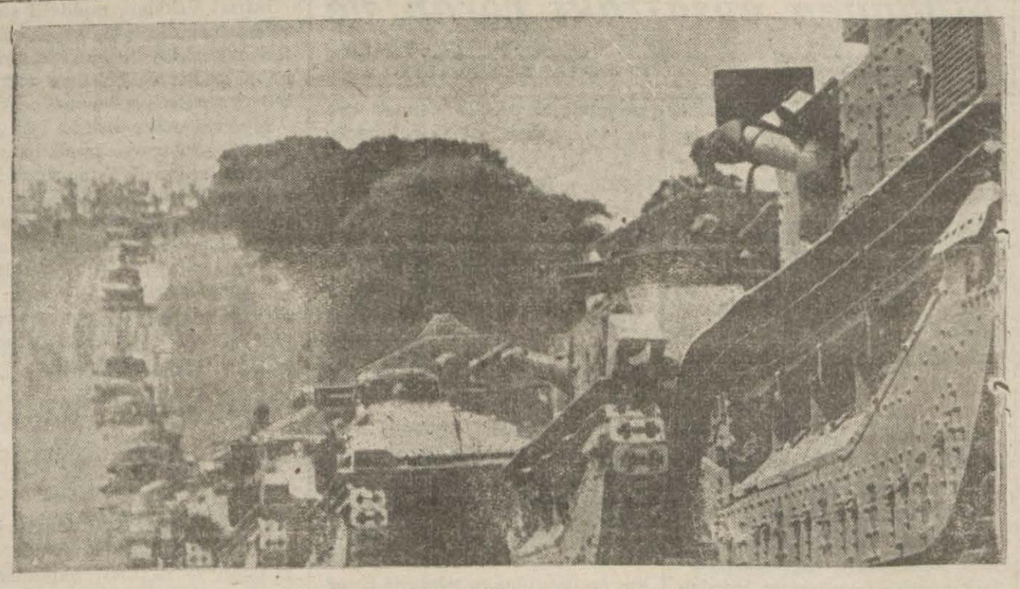

Çölde ilerlemekte olan bir tank kafilesi

Japonya pasifikte bir harekete mi geçiyor?

Sevkülceyş noktalarına yüz binlerce asker gönderiliyor

Avusturalyalıların Singapuragelişi Japonları kızdırdı

Vaşington 22 (A.A) — Havas: Japonyanın cenubî Pasifikte icabederse zorla bir nüfuz mıntakası elde edeceğine dair Tokyoda

(Devamı 5 inci sahifede)

Amerika âyanı yardım projesini kabul etmek üzere...

Azadan üçde ikisi kabul tarafdarı

Vaşington, 22 (A.A.) — Ayan âzasından üçte ikisinin yardım kanunu, bazı ehemmiyetsiz tâdilât ile, tasvip etmekte oldukları anlaşılıyor. Bu da esasen gazetelerin mükerrer defalar izhar ettikleri

(Devamı Beşinci Sayfada)

Kahirede tplanan askerî konferans

Eden Yakınşark Fransız kumandanı ile de görüştü

İngiliz Nazırı cephede bir teftiş yapacak

Kahire 22 (A.A.) — Eevvelsi gün Kahireye gelen Hariciye Nazırı

(Devamı 5 inci Sayfada)

Italyanlar kendi kıt'alarına ateş açtılar

Atina 22 (A.A.) — B.B.C. Cephenin bazı kısımlarında devriye ve topçu faaliyeti, fena hava şartlarından dolayı duran taarruz yeniden başlamıştır.

Atina 22 (A.A.)— B.B.C. Atina radyosunun bildirdiğine göre, bazı mıntakalarda İtalyan mukavemeti hafif olmakla beraber, düşman cephenin her kısdmında anndane bir surette mukavemet etmektedir. Düşman, bir taarruz esnasında kendi kıt'alarına karşı ateş açmıştır. Bu yüzden İtalyan kuvvetlerinin mühim bir kısmı Yunanlılara teslim olmıya mecbur kalmışlardır.

Bir tayyareye bomba nakledilivor

Cephede gazete muhabirleri zırhlı otomobillerle dolaşıyorlar

HALK EVLERİ

9 uncu yıldönümü münasebetile Başvekilimiz yarın radyoda bir nutuk söyliyecek

Beykoz, Heybeliada, Çatalca ve Silivride de yarın yeni evler açılıyor

Halkevlerinin 9 uncu yıldönümü münasebetile yarın saat 15 de Ankara Halkevinde Başvekilimiz Dr. Refik Saydam bir nutuk söyliyecek ve nutuk radyo ile her tarafa naklolunacaktır.

Şehrimizde ve diğer yerlerdeki tekmil Halkevlerinde ve Halkodalarında ayni saatte merasim yapılıp evvelâ Başvekilimizin nutukları dinlenecektir. Bu yıl memleketimizde yenilden 61 Halkevi ve Odası açılacaktır. Bu meyanda Heybeliada, Çatalca, Silivri ve Beykozda da yarın birer Halkodası merasimle açılacaktır.

Emniyet Müdürü bu sabah geldi

Muhtelif işler hakkında alâkadarlara izahat vermek üzere bir hafta evvel Ankaraya giden Emniyet Müdürümüz Muzaffer Akalın bu sabah şehrimize dönmüş, Haydarpaşa garında şube müdürleri tarafından karşılanmıştır.

Fransız kabinesinde yapılacak tadilât

Vişi 22 (A.A.)— B.B.C. Kabine dün bir toplantı yapmış ve nazırlar meclisinde yapılacak tadilât ile Uzak Şarktaki vaziyeti tetkik etmiştir. Kabinede yapılacağı bildirilen tadilâtın tâli derecede olacağı söylenmektedir.

ŞAYANI DİKKAT BİR İDDİA

Et toptancıları kasaplara sahte fatura mı veriyor?

Vali, yakında etin bollaşacağını ve fiatların daha ziyade ucuzlyacağını söyledi

Vali ve Belediye reisi B. Lûtfi Kırdar dün Mezbahaya giderek koyun eti azlığının önlenmesi hakkında tetkikler yapmıştır. Öğleden sonra da kasaplar cemiyeti kâtibi umumisi B. Ömer Koç ile cemiyetin haricinde kalan koyuncu ve komisyoncudardan bazıları Belediyede Valinin rensliğinde toplanmışlardır.

Vali toplantıdan sonra bir muharririmize şunları söylemiştir:

«— Görüşmede yalnız fiat mürakebe komisyonunca 70, 75, 80 kuruş olmak üzere karaman, dağlıç ve kıvırcık için vazedilen narhın tatbikini değil, ayni zamanda etin bu fiatlardan daha ucuza satılması, meselâ fiatlarda beş ku-

(Devamı 5 inci Sayfada)

Mahkemeye getirilen kemikler ve ufak süpürge!

Dün Asliye 3 üncü Hukuk mahkemesine garip deliller verildi!

Dün Asliye 3 üncü Hukuk Mahkemesinde görülen bir boşanma davasında heyeti hâkimeye davacı tarafından garip bazı deliller verilmiştir.

Davacı B. Şükrü isminde bir doktordur. Karısından ayrılmak istemektedir. Dünkü celseye elinde bir çanta ile gelen doktor içinden bir takım şeyler çıkararak hâkime vermiştir.

(Devamı 5 inci Sayfada)

Suadiye plâjında bir amele öldü, biri de zehirlendi!

Kabinelere kömürü iyi yanmamış mangal almışlar

Suadiye plâjının soyunma odalarında yatan amelelerden Tahsin ve Mustafa dün gece bu kabinelere yanmamış kömürle dolu mangal almışlar ve çıkan gazlardan zehirlenmişlerdir. Bunlardan Tahsin ölmüş, Mustafa da ümitsiz bir halde hastaneye kaldırılmıştır.

Yedi yerinden rahmi delinerek ölen kadın

Kürtajdan mevkuf doktor kadına âşıkmıydı?

«Samatya Güzeli» namile maruf Katina isminde bir kızcağızın kürtaj neticesinde öldüğünü ve cesedinin mezardan çıkarılıp otopsi yapıldığını yazmıştık.

Katinaya kürtaj yapan doktor Hüdaverdi dün adliyeye getirilmiş ve 7 inci sorguda ifadesi alındıktan sonra tevkif olunmuştur.

(Devamı: 5 inci sayfada)

Çuvaldızı şoförün gözüne saplıyan bekçi!

Başkalarının arasındaki kavgayı ayırmıya gelmiyor

Galatada Perşembe pazarında Topalyanın deposunda bekçilik yapan Emin ile Kirkor bir meseleden dolayı kavgaya tutuşmuşlardır. İhsan isminde bir şoför bunları ayırmak isterken, Kirkor eline geçirdiği bir çuvaldızı İhsanın gözüne saplamıştır. Zavallı şoför hastaneye kaldırılmış, Kirkor yakalanmıştır.

Bakkallar Cemiyeti idare hey'eti mürakabe komisyonundan haberdar değil mi?

Dün yapılan kongrede münakaşalar yapılarak idare hey'eti tenkid edildi

Şehrimiz bakkallar cemiyetinin yıllık kongresi dün esnaf cemiyetleri müşterek bürosunda yapılmıştır. Evvelâ idare heyetinin hesap ve faaliyet raporları okunmuştur. Raporlardan anlaşıldığına göre, cemiyet esnaf hastanesine dört bin lira, muhtaç bakkallara yüz elli dört lira, Erzincan felâketzedelerine bin lira, muhtelif hayır müesseselerine de 76 lira yardım ederek yeni malî yıla 1087 lira devretmiştir.

İdare heyetinin faaliyet raporu münakaşaları ve itirazları mucip olmuştur. Ezcümle bakkal Ziya Hüseyin Çetintaş söz alarak demiştir ki:

— «Raporda cemiyet idare heyetinin vazifelerini lâyıkiyle gördüğü yazılıyor. Fakat maalesef cemiyet vazifelerini yapmamıştır ve yapmıyor da... Ezcümle Mürakabe Komisyonunun esnaf elinde bulunan pirinç, fasulya gibi gıda maddelerinin cins ve miktarlarını bildirir beyanname istemesi üzerine; bu mallara yüzde kaç kâr nisbeti koyacağımızı bilmiyorduk. Geldim, cemiyete sordum. Kimse bir şey bilmiyor ve alâkadar bile değil!.. Nihayet Bay Kâtibiumumiye merdiven başında rastladım. «Acele işim var. Çık; yukarıda müfredat defterine bak!..» deyip gitti. Defterde aradık, böyle bir şey bulamadık. Nihayet % 10 nisbetinde bir kâr

(Devamı 5 inci Sayfada)

KISACA

Zaten aslı da olsaydı ne olacaktı?

Japon Hariciye Nazırının sulh teklifi sözgelişi söylenmiş hususî bir temenniden ibaretmiş ve binaenaleyh teklif mahiyetinde olduğu asılsızmış.

Bizim mahut arkadaş da havadisi okumuş olacak ki:

— Zaten aslı da olsaydı ne olacaktı?.

Diyerek devam etti:

— İngilizler, papuçu ters giydirdiye başladıktan sonra istedikleri neticeyi almadan sulh yapmıya hiç yanaşır ve razı olurlar mı?.

* *

UMUMÎ VAZİYET

Balkanların umumî vaziyetinde son 24 saatte mühim bir değişiklik olmamıştır. Günün en ehemmiyetli hâdisesi Kahirede İngiliz Hariciye Nazırı ve Genel Kurmay Başkanının iştirakile toplanan konferanstır. Mahtelif memleketlerde Türk-Bulgar anlaşması hakkında da mütalâalar serdine devam edilmektedir. Bu hususlarda gelen muktelif haberleri 5 inci sayfamızda «Son 24 Saat» sütunlarımızda okuyacaksınız.

HAFTALIK Askerî İcmal

Askerî mütahassısımızın bütün cephalerde son bir haftada cereyan eden harekâta dair olan bu şayanı dikkat makalesini bugün 4 üncü sayfamızda okuyunuz.

ÇERÇEVE

Bir sözüm daha varmış!..

NECİP FAZIL KISAKÜREK

(Namık Kemal) eserinin, belli başlı bir tıynet, maksat ve politika yolu üzerinde sadakatle yürüyen şahıslar tarafından vardırıldığı ilk ihtilâta cevap vermiş, bu şahısların hem ruhi, hem de ilmî bakımdan teşrihlerini yapmıştım. Mahut ihtilâtın, Türk fikir ve ilim vicdanı yerine, hüküm mevkiinin heybetinden ürkmeden hakkını mahkeme kapılarında arıyan bir tecellisine karşı da (son söz) ümü söylemiştim. Şimdi görüyorum ki bir sabah gazetesine keyifle karışık ticaret vesilesi olduğu kadar, bana şerelfe karışık kasavet vesilesi olmıya başlıyan bu dava, daha geniş bir ihtilâta kavuşturulmak isteniyor.

Türk matbuatının en asil kalemlerine hakkımın ve haklarının müdafaası yolunda şimşekler çaktıran bu dava etrafında suikasteilerime müzaheret keyfini duyacak gazete, isterdim ki bastığı her nüsha başına ayrı isimli bir gazete görünecek kadar kemiyette çokluk ifade etsin; hattâ kendi gazetemin de yardımını teminden âciz kalmasın!. Zira (Namık Kemal) mevzuunu fikirde ve ilimde zaptetmiş bir salâhiyete karşı suikastcilerimin, bana, dolayısile temin ettikleri hak, şeref ve alâka derecesinde bir kıymet elde edebilmek ne mümkün!. Mevzuumuzu bilmiyenler nezdinde ise, onların selim duygu ve muhakemelerinden başka istinat edebileceğim hiçbir şey yok.

Kendi gazetem de dahil olarak işe anketlik bir şamata plânı hazırlıyan bir sabah gazetesi, kendisine temin ettiği cevapta sütunlarını harikulâde bir gözboyacılığına bilmeden âlet etmiş bulunuyor.

Ben «bugüne kadar Namık Kemalin karısı hakkında matbu tek satır gösterenin kölesi olmıya hazırım!.» demiştim.

Suikastçi ,ancak tam bir ilim ve tahkik emniyetile söylenebilecek bu kadar cesaretli bir sözün heybeti altında ezileceğine ,bana istediğim matbu satırları göstermek azmine düşüyor; aklınca gösteriyor; ve gayet ta-

(Devamı 5 inci sayfada)

2 — SON TELGRAF — 2 2inci kânun 1941

HADİSELER KARŞISINDA SON TELGRAF

DEV TAYYARELER

Aemrikalıların Dev Tayyare adını verdikleri muazzam hava nakil vasıtaları, yakında, İngiltereye gelmek üzere imiş.. Ajans telgraflarının haber verdiğine göre, bu tayyareler, 129 kişi alabiliyor, bu kadar adam, içinde rahat rahat oturuyormuş!

Eğer, 129 kişi alan bir nakil vasıtasına «Dev» sıfatını verirsek, bizim İstanbul tramvaylarına ne isim verelim?.

İZİN ALANLAR

Bir istatistik yapılmış: İstanbul ilk tedrisat muallimleri arasında, en çok izin alan hocalar kadın öğretmenler imiş! İzin alanların yüzde 97 si kadın!

Bunların aldıkları izin daha ziyade 3 — 15 gün arasında tehalüf ediyormuş!

Gazeteler, bu istatistikten garip bir şey gibi bahsediyorlar.

Ben, hak veririm: Çünkü, izin alanlar, mutlaka, birikmiş mesken bedeli ile verilmiyen kıdem zammı muamelesini takip için uğraşıyorlardır.

EVLENME MEMURLUKLARI

Evlenme memurluklarının nereye bağlanacağı mühim bir hâdise olmuş. Evvelce, bu daireler, Belediye Hukuk İşleri Müdürlüğüne bağlı imiş.. Bilmem nasıl bir sebepten dolayı, bu alâka doğru bulunmamış ve evlenme memurluklarının doğrudan doğruya kaymakamlıklara bağlanması kararlaşmış!

Fakat, bize kalırsa, evlenme memurluklarının Hukuk İşleri Müdürlüğüne bağlanması daha doğrudur. Çünkü, Evlenme işi, erkeklerin bütün hukukunun kadınlara geçmesi değil midir?.

ÇÖPÜN TARİFİ

Çöpleri denize döken müteahhit, nihayet belediyeye protestoyu dayamış:

— Eğer, demiş, çöpün tarifini yapmazsanız, çöpleri yüz üstü sokakta bırakırım.

Haber verildiğine göre, Belediye Hukuk İşleri Müdürlüğü, çöpün tarifi ile tekrar meşgul olmıya başlamış!

Haydi, hayılısı, inşallah şu çöpe bir tarif bulur. Fakat, arife tarif ne hacet, canım?.

AHMET RAUF

İngiltere ile ticaret

Müzakereye memur İngiliz Lordu tekrar şehrimize geliyor

Bir müddet evvel memleketine dönen İngiliz korporasyonlar mümessili Lord Glenkonerin cenubî Afrika ve Londrada temaslar yaptıktan sonra tekrar ve yakında şehrimize döneceği haber alınmıştır. Lord bilhassa memleketimizle İngiltere ve İngiliz müstemlekeleri arasında cereyan edecek ticarî münasebetlerin tanzimini temin etmiş olarak dönecektir. Diğer taraftan yakında İngiltereden şehrimize mühim miktarda muhtelif eşya gelecektir. Bunların arasında kalay ve manifatura ile muhtelif makine aksamı da bulunmaktadır.

KÜÇÜK HABERLER

VİLÂYET ve BELEDİYE:

★ Amerikadan tramvay rayı ve bandaj satın alınmak üzere hükûmetçe Belediye emrine 200 bin liralık döviz verilmiştir.

★ Şehir Tiyatrosunun yeni sene bütçesi 147,986 lira üzerinden hazırlanmıştır. Belediye bütçe açığı için bu sene 38535 lira yardımda bulunacaktır.

Geçen sene dram ve komedi tiyatroları 82,900 lira, Çocuk Tiyatrosu da 2500 lira hasılât yapmıştır. Tiyalro Rejisörü ile, san'atkârların maaşlarına muayyen nisbetlerde maaş zamları yapılmıştır.

TİCARET ve SANAYİ:

★ Gümrüklerde bekliyen iki bin üç yüz elli çuval kahvenin piyasaya çıkarılması kararlaştırılmıştır.

Diğer taraftan Brezilyadan Nisan ayı içinde yetmiş üç bin 450 çuval kahve gelecektir.

— Kısmen Port - Sait ve kısmen de Hayfa transit depolarından memleketimize 10 bin ton gaz, benzin ve motörin gelmiştir.

★ Şehrimizde mevcut kakao stokları çok azalmış ve çikolatacılar istihsallerini % de 15 nisbetinde indirmişlerdir. Piyasada, kakao yerine başka maddelerle yapılan hileli çikolatalar da çoğalmıştır.

★ İplik tevziatı için dün Valinin Reisliğinde bir toplantı yapılmıştır. Neticede Halk Bankasının ilk tevziatının hemen başlaması ve el tezgâhı bulunan merkezlerde birer ajanlık tesis etmesi kararlaştırılmıştır.

★ Bugünlerde memleketimize 300 modern pamuk ekme makinesi getirilecek ve İktısat Vekâletince müstahsile maliyet fiatına verilecektir.

★ Dün şehrimizden 180,000 liralık ihracat yapılmıştır. Bu ihracat arasında bilhassa Almanyaya yapılan balık ihracatıa şayanı dikkat bulunmaktadır.

MÜTEFERRİK:

— Mütekait, Eytam ve Eramilin maaş tevziatına Emlâk ve Eytam Bankası 3 Mart Pazartesi günü başlıyacaktır.

★ Geyvenin Kozan köyünde bir düğün esnasında sarhoşluk yüzünden çok kanlı vak'alar olmuştur. Bu köyde çıkan bir arbedede bir kişi ölmüş, 3 kişi ağır surette yaralanmıştır.

Vak'anın failleri ve sebebi hakkında tam malûmat almak henüz mümkün olamamıştır.

★ Sümerbank Fabrikalarında yapılan kaput bezlerini bazı kimselerin boyıyarak topunu 7 lira yerine 15 liraya sattıkları anlaşılmış ve bu sahtekârlığın tetkikine geçilmiştir.

HALK FELSEFESİ

Mücadele ruhu

Gündelik gazetelerden birinde, mütehassıs bir kalem sahibinin, bugünkü harbe dair yazdığı şayanı dikkat bir makalesini okudum. Yazı, daha ziyade, psikolojik bir askerî etüd halinde idi.

Hulâsa olarak diyordu ki:

«Dünyadan harp, kavga kalmıyacaktır. Ebedî sulh, devamlı huzur bir hayaldir. İnsan mücadele unsurudur. İnsanın yapısında, bünyesinde mücadele hırsı vardır. Bu hırsı söndürmek mümkün değildir. Zaten, aksi halde, insanın, bütün insanlık kıymeti sıfıra düşer. Çünkü, mücadele hırsını kaybetmiş olan insan, insanlığını kaybetmiş, demektir.»

Bu fikirler yeni değildir. Hattâ, çok eskidir. Fakat, bir takım hakikatler vardır ki tekrarı faydalıdır. Yeryüzünde sulh bir hayaldir. Huzur muvakkattir. Yaşamak, daima yaşamak, varolmak istiyen cemiyetler, bütün maddî, manevî kaynaklarile harp için hazırlanmalıdır. Bütün kudretler harp için teşkilâtlandırılmalıdır. Antimilitarist ruhu bir cemiyet içine sokulmamalı, koğulmalıdır.

Hazır ol cenge eğer ister isen
sulhu salâh

Mısraı dün olduğu kadar, bugün, bugün olduğu kadar yarın, en güzel hakikattir .Bu, öyle bir hakikattir ki, hakikatlerin hiçbiri, bu derece isbattan müstağnî değildir.

REŞAT FEYZİ

Kadıköydeki Telefon Santralı süratle genişletiliyor

Posta, telgraf ve telefon müdürlüğü Kadıköyündeki telefon santralını genişletmeğe ve ayni zamanda büyük ve modern bir postane de yapmağa karar vermiştir. Altıyolağzındaki belediyeye ait olan büyük bir saha bu iş için satın alınacaktır. Önümüzdeki yaz inşaata başlanacak ve bilhassa Anadolu yakasının ve Adaların telefon ihtiyacı tamamen karşılanacaktır.

Süleymaniye medresesinde kurulacak lokanta

Belediye, Süleymaniyedeki Süleymaniyei sanî medresesini tamir ettirmeğe karar vermiştir. Tamir işi bir müteahhide verilecektir. Daimî encümen şartnameyi hazırlamaktadır.

Medrese tamir edildikten sonra yüksek tahsil talebesine mahsus büyük bir lokanta haline konulacak, burada yüzlerce talebeye ucuz ve temiz yemek verilecektir.

Elektrik direğin deviren mahir şoförün yaptığı garip kaza!

3205 numaralı otomobil evvelki akşam Galatada Arap camii caddesinden sür'atle geçerken önüne çıkan bir arabaya çarpmamak için şoför direksiyonu birdenbire kıvırmış ve otomobil hızla 605 numaralı elektrik direğine çarpmıştır. Otomobilin önü parçalanarak direk devrilmiş, kaçan şoför yakalanarak tahkikata başlanmıştır.

Günün meselesi:

Giyecek eşyaları için yeni tipler

Muayyen evsaftaki çorap ve fanilalar kaça satılacak ?

Hayatı ucuzlatmak için yapılan çalışmalar meyanında giyecek eşyalarının muayyen tiplerde yapılmasının kararlaştırıldığını yazmıştık.

Şehrimizdeki fabrikalar tarafından bu karara göre ve muayyen tipler üzerine çorap ve fanilâ nümuneleri hazırlatarak dün ticaret odasına verilmiş ve bir heyet tarafından tetkik olunmuştur.

Ayrıca bu hususta bir de rapor hazırlanmaktadır. Rapor, nümunelerle beraber Vekâlete gönderilecektir. Vekâlet fiat ve nümuneleri muvafık gördüğü takdirde bu tiplerde mal imaline lâzım olacak mevaddı iptidaiyeyi temin için iplik fabrikalarile diğer fabrikalara siparişler verecektir. Bundan başka bu gibi eşyanın ihtiyacı karşılıyabilecek miktarda imali için de lâzım gelen tedbirler alınacaktır.

Etüt neticesinde erkek çorapları, düz ve fantezi olarak, ayrılmıştır. Perakende olarak düz çoraplar otuz, fantezi çoraplar 35 kuruşa satılacaktır. Lâstik çocuk çorapları 22,5 kuruştan 47,5 kuruşa kadar boy boydur. En büvüğünü kadınlar da giyebilir. Tek kat kadın çorabı 40 kuruşa satılacaktır.

Fanilâlar yazlık ve kışlık diye iki nev'e ayrılmıştır. Yazlık spor fanilâlar 50 kuruş, yarım kollu 65 kuruş, kışlık birinci tip 120 kuruş, ikinci tip 130 kuruşa perakende olarak satılacaktır. Bu fanilâlar kadın fanilâsı olduğu takdirde beşer kuruş fazlaya satılabileceklerdir.

İtalyanlar bizden balık, yumurta almak istiyorlarlar

Birçok İtalyan müesseseleri şehrimize müracaat ederek balık istemişlerdir. Ticaret Vekâleti müsaade verdiği için İtalyaya kliring yolile balık gönderilecektir. İtalyadan yumurta ve kuru meyva sıparişleri de verilmektedir. Bunlar için henüz ihracat müsaadesi gelmemiştir.

Çakıyı kaburga kemiklerinin arasına saplamış!

Fenerde Kasap Demirhun mahallesinde Veli çavuşun yanında oturan Bekir ile ayni mahallede Taşçılar sokağında 9 numarada oturan İbrahim, eski bir meseleden kavgaya tutuşmuşlar, İbrahim cebinden çıkardığı çakıyı Bekirin kaburga kemikleri arasına saplıyarak yaralamıştır. Yaralı tedavi altına alınmış suçlu yakalanmıştır.

ADLİYE ve POLİS

Hastahaneden kaçan sabıkalı bir hırsızın bayılma taklidi

Galatalı Abidin Müddeiumumilikte rol oynamıya kalktı ise de foyası meydana çıktı!

Dün adliyeye getirilen elleri kelepçeli bir maznun elleri çözülüp müddeiumumî muavinlerinin odasına götürüldükten sonra birdenbire yere düşerek bayılıp (!) kalmıştır.

Bayılan maznun bir hayli sabıka sahibi bulunan Abidin adında yaman bir hırsızdır. Şimdiye kadar muhtelif zamanlarda hapishaneye girip çıkan ve gençliğinin üçte birisini burada geçiren Abidin, hapishaneye düşmekten nekadar korkuyorsa, hırsızlıktan da o kadar ayrılamıyor. Son mahkûmiyetini bitirerek hapishaneden çıkan Abidin bu sefer de uslanmamış ve Beşiktaşda Osmanın ve Galatada da Marikanın evine girip eşyalarını birer gece fasıla ile çaldıktan sonra, tutulmamak için Catalcaya kaçmıştır.

Abidinin niyeti bunları burada bulduğu herhangi bir fiata satmak sonra da paraları cebine indirerek İstanbula gelmektir.

Ancak iş ümit ettiği gibi olmamış ve pazarda bunları satarken jandarmalar kendisinden şüphelenmiş ve yakalamışlardır.

Böylece gene hapishaneye düşeceğini anlıyan kurnaz hırsız, birdenbire bir çare düşünmüş ve jandarmaların elinden kurtularak kaçmış, kaçarken de kasten yere düşerek elindeki bıçak vücudüne saplanmıştı. Bunun üzerine yaralı olarak ele geçirilmiş ve tedavi için Cerahpaşa hastanesine yatırılmıştır.

Bu suretle maksadına muvaffak olan Abidin iyileşmesini beklemiş ve yarası kapandıktan sonra da gece hastaneden kaçmıştır.

Fakat Abidinin bu hürriyeti de uzun sürmemiş ve evvelki gün tekrar ele geçirilerek dün müddeiumumiliğe teslim edilmiştir.

Fakat Abidinin yalandan bayıldığı ve hastaneye yatırılıp oradan kaçmasını temin için hasta rolü oynadığı tebeyyün etmiştir.

Adliye doktoru da bu hususta rapor vermiş ve kurnaz sabıkalı tevkif olunmuştur.

İş bulma büroları

İktısat Vekâleti şehir ve kasabalarda yeni teşkilât yapıyor

İktısat Vekâleti, muhtelif şehir ve kasabalarda iş bulma büroları tesis edecektir. Bu bürolara umumî bütçeden ve belediye vilâyet bütçelerinden yardım edilecektir.

İş veren müesseselerle işçi istiyen fabrikalar ve imalâthaneler bu bürolar kurulduktan sonra kendileri adam alamıyacaklar ve elemanlarını muhakkak bürolardan temin edeceklerdir. İş arayanlar da bürolara müracaat edip adreslerini kaydettireceklerdir. Büroların en kısa bir zamanda şehrimizde ve diğer yerlerde kurulması için esaslı tetkikler icra olunmaktadır.

Ekalliyet mektepleri muallimleri arasinda yeni tayinler

Şehrimiz ekalliyet mektepleri öğretmenleri arasında yeniden bazı tayin ve nakiller yapılmıştır: Topkapı Leon Vartohyan okulu öğretmenlerinden B. Bülend Hamdi Erim Bakırköy Rum ilk okuluna, Bakırköy Rum ilk okulu öğretmenlerinden Fahri Ardallı Bezezyan orta okuluna, Ortaköy Ermeni okulu öğretmenlerinden Osman Topkapı Leon Vartohyan okuluna, Samatya Rum ilk okulu öğretmenlerinden Makbule Ortaköy Ermeni okuluna naklen tayin edilmişlerdir.

Hamiyetli talebeler

Hayriye lisesinin hamiyetli talebeleri, kıymetli müdür ve öğretmenlerinin teşviklerile Türk Hava Kurumuna beş yüz lira teberrüde bulunmuşlardır.

Vapurlar niçin geç tamir ediliyorlar ?

Tamir için havuza alınan Deniz yolları idaresi vapurlarının malzemesizlik yüzünden geç tamir olunduğu görülmüştür.

Denizyolları umum müdürü Karabük fabrikasının gemilere lüzumlu tamir malzemesi yapması için alâkadarlara müracaat etmiştir.

Belediyede evrak tasarrufu

Belediye, kırtasiye ve evrakı matbua tahsisatından tasarruf etmeğe karar vermiştir. Memurlara damgalı ve damgasız kâğıtları çok tasarrufla kullanmaları bildirilmiştir. Bu sene bastırılacak evrakı matbua miktarı da azaltılmıştır.

Hava Kurumuna para verenler

Hava Kurumuna Manifatura ve iplikçilerin teberrüleri devam etmektedir. Dün de 1300 lira Aram Hallaçyan tarafından 150 lira Keğan Çuhacıyan, 150 Salamon Anadya, 150 Haydar Ekinci, 150 İbrahim ve Mustafa Çelebi, 150 Gülüm Zade Yusuf, 150 Boyacıyan Çelengiryan, 150 Medhi Boyar, 100 Mustafa ve Sami, 100 Zeki Zerrin ve ortağ., 100 Bohor Frank, 100 Şükrü Yusuf Gürün, 100 Mayer ve Benordette, 100 Kopernik Konafyan, 100 lira Maksud Yosmanlı ve kardeşi tarafından verilmiştir.

DIŞ POLİTİKA

Afrikadaki harp sahneleri

Yazan: Ahmet Şükrü ESMER

Bingazinin işgalile şimali Afrikadaki askerî harekât, şimdilik bir tevakkuf devrine girmiş bulunuyor. Malûm olduğu üzere İtalyanın şimalî Afrikadaki müstemlekesi iki kısma ayrılmaktadır: Şark kısmı, Bingazi vilâyetidir. Trablusgarp da garp kısmını teşkil etmektedir. İki vilâyetin arasında geniş bir çöl vardır. İngiliz**ler Bingaziyi işgal ettikten sonra, gelip bu çöle dayanmışlar ve orada durmuşlardır. Bir haftadanberi gelen haberler, şimalî Afrika harp sahnesinde Alman tayyarelerinin gittikçe daha faal bir rol oynamıya başladıklarını anlatmaktadır.**

Fakat şimali Afrika sahnesindeki harekât bir tevakkuf devresine girmiş olmakla beraber, İngilizlerin şarkî Afrikada bir çok cephelerde ilerlemekte oldukları anlaşılmaktadır.

Habeşistanın garbında ve cenubunda da yine yarım ay şeklinde İngiltereye tâbi Sudan ile Kenya müstemlekesi vardır. İşte İngilizler kendilerine tâbi olan bu memleketlerden, yani Sudan ile Kenyadan İtalyan imparatorluğuna karşı tecavüze geçmişlerdir.

Bildirildiğine göre, cenubî Afrika dominyonu askerleri, Cuba nehrine kadar bu müstemlekeyi işgal etmiş bulunuyorlar. Cuba nehri, 1924 senesine kadar İtalyan Somalisi ile Kenya arasındaki hududu teşkil ediyordu. Fakat İtalya umumî harbe iştirakinden dolayı Afrikada kendisine toprak verilmek suretile mükâfatlandırılmayı istediğinden ve esasen harbe girerken İngilizler de Londrada imzalanan bir muahede ile İtalyaya bu yolda vaitte bulunduklarından ,1924 senesinde, bugün cenubî Afrika askerleri tarafından işgal edilen mıntaka İtalyanlara verilmiştir. Şimdi Cuba nehrine kadar geri atılmakla İtalya, umumî harbin kazançlarından birini kaybetmiş oluyor.

İtalyanın şarkî Afrika imparatorluğu, muhasara altına alınmış bir vaziyettedir. Garptan ve cenuptan İngiltereye tâbi Sudan ve Kenya müstemlekelerile, şarktan da İngiliz deniz kuvvetlerile muhasara altına alınıp da dışarıdan yardım almıyan her mıntakanın âkıbeti ne ise, bu geniş imparatorluğun âkıbeti de o olacaktır. Bunu Adisababadaki kral vekili Duc Daosta da anlamıştır ki, Musoliniye «herhalde mukavemet edeceğiz. Fakat nasıl? Bunu kestiremiyorum» yolunda bir telgraf çekmiştir.

İtalyanların Afrikada karşılaştıkları düşmanlar yalnız İngilizler ve İngiliz dominyonları askerleri değildir. Dö Gole tâbi olan Fransız hattıüstüvası müstemlekesi de cenuptan Trablusgarp ve Fizana hudut komşusudur. Bu müstemlekedeki hür Fransız kuvvetleri geçenlerde Fizanın merkezi olan Murzuk kasabası üzerine bir akın yapmışlardı. Ondan sonra gelen haberler ,yine Libyanın cenubunda Tibesti vahalarının hür Fransa kuvvetleri tarafından işgal edildiğini bildirmiştir. Tibesti vahaları da İtalyanın umumî harp kazancı olarak Fransadan kopardığı mükâfatlardır. İngiltere Cuba nehrine kadar İtalyaya Kenyadan toprak verdiği gibi, Fransa da Trablusgarp hududunun cenuba doğru uzatılan Tibesti vahalarını içine almasına muvafakat etmişti. Bu hale göre, İtalyanlar, umumî harbin diğer bir kazancından daha mahrum kalmış oluyorlar.

İtalyanların karşılaşmakta oldukları üçüncü bir düşman da Belçika Kongosundaki askerlerdir. Malûmdur ki Belçika Avrupa kıt'asında Almanlar tarafından işgal edildikten sonra Belçika hükûmeti İngiltereye kaçmış ve Belçika Kongosu da İngiltere ile ittifak halinde mihver devletlerine karşı muharebede devam etmiştir. Şimdi bu müstemleke askerleri Sudana geçerek oradan İtalyan şarkî Afrika müstemlekelerine karşı muharebeye iştirak etmişlerdir. Hulâsa Afrikada İtalya için bir kurtuluş çaresi yoktur. Bu kıt'a üzerindeki İtalyan alâkalarının tasfiyesi, İngilterenin vaziyetini ziyadesile takviye edecek ve İngilizler başka sahalarda düşmanlarile meşgul olmak fırsatını elde etmiş olacaklardır .

Son Telgrafın Edebî Tefrikası: 36

BİLLÛR KÖŞK

BÜYÜK AŞK ROMANI

SELÂMİ İZZET

— Anneciğim dedi, hani bir sene İstanbula Cemal ile beraber gelmiş, beni mektepten almıştınız, o yaz Adada oturmuştuk, hatırladın ya! Bir ay evvel bana Cemal ile evlenmeğe karar verdiğini ve kaç gün sonra da nikâhınızın kıyıldığını yazmıştın... Bu mektuplarını sakladım, sandığımda duruyor. Bu haberi alınca ne kadar sevindiğimi de bilirsin, çünkü geldiğiniz zaman sevincimi gördün.

Lemin başlangıçtan şüphelenerek kızardı:

— Evet dedi, fakat bunları neden söylüyorsun?

Afife dikkatle annesinin gözlerinin içine baktı:

— Anne sahiden nikâhlandınız değil mi?.. Bana yazdıklarının hepsi doğru değil mi?

Bu sual bir ok gibi Lemanın kalbine saplandı. Bütün vücudü, ilikklerine kadar ürperdi, dudakları sarardı, itidalini muhafazaya çalışarak sordu:

— Bunları ne diye soruyorsun?.. Nede ninanmıyorsun?.. Bu şüphe neden ileri geliyor?

Afife önüne bakarak dedi ki:

— Ben inanıyorum, benim şüphem yok... Seni nbana yalan söylemediğine eminim. Fakat öyle kötü, öyle dedikoduc uinsanlar var ki inanmıyorlar, bunu sana haber vermek istedim.. .

Heyecan içinde, hınçkırır gibi konuşarak Pertev Dayı ile Zehranın konuştuklarını anlattı ve tiksinen bir sesle:

— O cadı kadın, o «valde hanımefendi» hiç utanmadan, hiç sıkılmadan, Pertev dayıya da seninle Cemalin evli olmadığınızı ima etti... O sözleri duyduğum zaman içime birdenbire korku girdi... Acaba nikâhın tamamlanması için lâzım gelen bir formaliteyi unutmuş olmıyasınız diye korktum... Nikâhın usule ve kanuna muvafık kıldığına, eksik bir şey kalmadığına eminsin ya?

Genç kızın her sözü, her suali Leman için yeni ve başka bir işkence oluyordu. Artık çeneleri kenetlenmiş, dudakları biribirine yapışmıştı. Gözleri kararıyor, ayaklarının ucunda bir uçurum açılıyor ve mutlaka düşeceğini hissederek gözlerini kapıyordu. Bu uçurumdan kurtulmasına imkân olmadığını anlıvordu.

Bayılmış gibi, kalbi durmuş gibi, ağır bir taşın altında ezilmiş gibi çökük duruyor, konuşamıyor, sade başını sallıyordu.

Afife annesinin baş işaretlerini hissiyatına göre tevil etti ve içi biraz rahatladı:

— Şu kaynanan olacak kadın da çok acuze şeymiş ha!.. Seni kıskandığı anlaşılıyor. Pertev Dayıya bunları söylediği zaman, üzerine atılıp:

«Yalan!.. Yalancı!.. Yalan söylüyorsunuz!..»

Diye haykırmamak için kendimi güç tuttum. Fakat bunu nasıl olsa yapacağım. İlk fırsatta ben ona söyliyeceğimi bilirim.

Lemanın ödü patladı, kuru bir sesle:

— Sakı nha... Diye mırıldandı; bunları ne Cemal duysun, ne de Zehra hanıma birşey söyle.. Sakın kızım!

Evet amma bütün köye bu yalanı yaymasına müsaade edemeyiz ya... Benim için istediğini söylesin, şımrak desin, terbiyesiz desin, ne derse desin, umurumda değil... Amma sana dokunmasın, sana dil uzatmasın anneciğim... Buna tahammül edemem, onun ağzını kapatmasını bilirim...

— Hayır kızım, sana bir kere olmaz, yapma dedim.

Annesinin bu hiddetli hitabına şaşan Afife gözlerini açarak sordu:

— Neden?

Leman sesi titreyerek mırıldandı:

— Çünkü söyliyeceğin bir söz bizi mahvedebilir.

Afife bütün bütün afalladı:

— Bizi öyle mi...

Ayağa kalkmış hayret ve korku ile iskemlesinde küçülmüş oturan annesine bakıyordu. Annesinin yüzü sapsarı idi, dudaklarında bir damla kan izi kalmamıştı, gözleri yaşlıydı.

Bu manzara karşısında Afifenin içine gene zehirli bir ok gibi şüphe girdi.

Boğuk bir sesle:

— Demek seni lekeleyebilir?

Leman itiraf etti:

— Evet, Cemal de, ben de onun elindeyiz... Sana yalan söyledim... Evli değiliz...

— Demek doğru imiş...

Afife sendeledi, başı dönüyor, gözleri kararıyordu.

Leman avuçlarile yüzünü kapadı, hıçkırmağa başladı. Afife, Şefiki düşünerek:

— Bunu benden niye sakladınız?.. Niye haber vermediniz?

Diye inliyordu.

Bu iniltili feryat Lemanın kalbini parçaladı. Bir yandan kendi vaziyetine üzülür, harap olurken, bir yandan da kızını kendinden soğutacağını düşünerek çileden çıkıyordu.

Yerinden fırladı, Afifenin boynuna sarıldı:

(Arkası Var)

RUPA HARBİNİN
Ü MESELELERİ

…onya kavga …aracak mı?

a: ALİ KEMAL SUNMAN

Şark işleri yeniden karışı-
'e muhtemel bir japonya -
ka harbinden de bahseden-
ğaldı. Dünya matbuatında
lif noktai nazardan bu
üzerindeki neşriyat da es-
bahse bugünlerde tazelik
or. Amerikadan yazılanlar -
ılaşılıyor ki japonlara karşı
kalılar şimdiye kadar tah -
miş oldukları adalar ve sair
e büyük bir faaliyet vardır.
arla Amerikalıların muka-
zırlığı.

sene evvelki Cumhurreisi He-
hariciye nezaretinde bu -
ış olan Nazır Stimson şimdi
ye işlerini idare etmektedir.
isi dört sene hariciye nazır-
ttiği için japonya ile Ame-
münasebatının evvelce ge-
çi safhaları pekâlâ bilmekte-
Bu münasebat şimdiye kadar
ikalılar hesabına pek tatsız
nlar görmüştür. Amerikanın
y yapamıyacağı fikri ile ja-
rın Uzak Şarkta istedikleri
hareket ettikleri seneler ol-
'akat artık o zamanlar geçti
ıyor. Çünkü Reis Hoverin ha-
e nazırı ne kadar tecrübe gör-
ise şimdiki Reis Ruzveltin
iye nazırı da o tecrübeleri hiç
mamıştır. Nazır Stimson her
lığın görülmesi, faaliyetten
geri kalnmaması fikrindedir.
a için meselâ şimdiye kadar
nları öfkelendirmemek için
a türlü davranmayı ileri sür-
olan bazı âyan azasının de -
erine bakılmıyor. Esasen A-
ka artık her sahada müdafaa
batı almağa azmetmiştir. ja-
arın öfkelenip öfkelenmemesi
i, üçüncü derecedeki mese-
den.

ponlar harp hazırlığı görmek
e muhtaç oldukları malzeme-
lende getirmek için ham mad-
rin üçte ikisini Amerikadan
ak vaziyetindedir. Buna bakı-
a japonların Amerika ile her
ği bir harbi göze almaları ko-
değildir. Bir de unutmamak
u ki japonyaya karşı Ameri
n tedafüi tedbirleri günden
e kuvvet bulmaktadır. Bu nok-
gözönünde tutarak Amerika-
fazla bir heyecana kapılma-
sebep görmüyorlar. Amerika-
japonlara karşı aldığı vaziye-
tarifi şu olsa gerek:

ponları tahrik edecek bir şey
mamak, fakat her ihtimale kar-
a hazırlığı arttırmak.

merikanın b uhazırlığı böyle
am ettikçe bazı japonlar tara-
lan söylenecek tehdit kılıklı
er ancak birer sözden ibaret
acaktır. Çünkü mes'ul devlet
mları Amerika ile herhangi bir
be girmeden evvel çok düşü-
ektir. Hele Çindeki harp devam
rken japonların yeni bir harp
nak istemiyecekleri daha tabiî
ülmektedir.

Diğer cihetten japon donanma-

Uzak Şarkta Amerika ile japonya arasında bir kavga çıkacağını ve Amerikanın da artık İngiltereye yardım edemyieceğini bekliyenler yanıldı..

sının oynıyacağı rol de muhtelif münakaşalara yol açmaktadır.

Amerikalı deniz mütehassısları-na göre japon donanması büyük bir harpte kendini göstermiş, tecrübe edilmiş ve tecrübe görmüş değildir. Çünkü meselâ bu zamanda Amerika donanması ile boy ölçüşeceği farzedilse gözönüne bir çok ihtimaller geliyor ki bunlar herhalde japon deniz kuvvetlerinin mutlak bir galebesi demek olmıyacaktır. Otuz beş sene evvel japonların Ruslara karşı kazandıkları harbin cereyan ettiği zaman ile şimdiki arasında pek çok fark vardır. Her suretle türlü farklar göze çarpmaktadır. japon donanmasının kuvvetli olduğuna şüphe edilmemeli. Fakat uzun sürecek bir harbe dayanmak, mükemmel bir donanmanın muhtaç olacağı her maddeyi bol bol temin ve tedarik etmek büyük büyük meselelerdir. Elbette bu cihetleri japonlar yabancılardan ziyade düşünürler. Onun için Amerikayı veya İngiltereyi tehdit şeklinde Tokyoda söylenmiş ve söylenecek sözlerin filiyat sahasına çıkacağına ihtimal verilmemektedir.

Bahrimuhitikebirde Amerika ile japonya arasında kavga çıkması, Almanyanın işine gelir ve hoşuna gider belki. Çünkü Bahrimuhitikebirde Amerikanın meşgul olması Atlas Okyanosundan İngiltereye yardım göndermesine sekte vurabilir diye düşünenler vardır .Halbuki japonyanın Amerika ile bir harp açmağa kadar ileri varması uzak ihtimallerden görüldüğü kadar Almanyanın bu cihetten fazla ümitlere düşmesine de mahal görülmüyor. Kaldı ki yeni gelen malûmat Tokyonun vaziyeti her suretle nazarı dikkate aldığını, Amerika ile kavga çıkarmayı muvafık görmediğini de anlatmaktadır.

Biz Bize

Vaktin kıymeti

Üsküdar Tramvay İdaresine, şu bildiğimiz Türkçe ile, zamanın kıymetini anlatmak, dinletmek, bu işe lâyık olduğu ehemmiyeti verdirtmek mümkün görünmüyor. Bu tarafta, yollar tenha, yolcu az, arabalar kâfidir. Seyrüseferin hiç inkıta yapmadan devamı lâzım, değil mi?. Hayır..

Perşembe günü, saat 13 ile 14 arasında, Kadıköyünden Üsküdara giden tramvay arabası yarım saat geç kılmıştır. Üsküdrdan kalkan 1,50 vapuruna yetişmek üzere, meselâ, Doğancılar civarında, vapurun hareketinden yarım saat evvel durakta bekliyen yolcular, bu yarım saat gecikmiye bizzat şahit olmuşlardır.

Araba neden gecikmiştir?. Hiç bir mâkul sebebi yok.. Tramvayın vatmanına, biletçisine, kontrolüne soruyorsunuz:

— Hiç, diyorlar, biraz kalabalıktı da..

Bu cevabı verirken, müthiş soğukkanlıdırlar, sanki mühim bir şey olmamıştır. Bir çok yolcular, işlerine yetişememişler, maddi, manevi bir çok zararlara uğramışlardır. Sanki, asıl olan, arabaların muntazam işlemesi değildir.

BÜRHAN CEVAT

Bir destancı mahkûm edildi

Destan yazmakla şöhret kazanmış olan Kadıköyünde oturan Hafız Kemal isminde biri yazdığı bir destanda biçimsiz cümleler kullandığından adliyeye verilmiş ve hapse mahkûm olmuştur.

DOKTOR DİYOR Kİ

Saçınız için

Saç derisi terden ve tozdan kirlenir ve yağlanır. Saçın temizliği için her üç haftada bir şampuvan yapmak faydalıdır. En muvafık usul üç yumurta sarsısı kireç suyunda, yalnut yağmur suyunda çalkalıyarak, bunun içine bir miktar rom ilâve ederek, bununla üç refa saç diplerini yıkamaktır. Eğer saç deriniz kuru ise badem yağı ile masaj yapınız. Eğer saç deriniz yağlı ise 90 derece ispirto ile friksiyon iyidir.

Ölmüş bir saç düşmiye mahkûmdur. Artık o kurtulmaz. Fakat yeni gelen saçları kuvvetlendirmek lâzımdır. Saçlarınızı her akşam yüze kadar sayarak fırçalayınız.

Bazı erkekler boya kullanırlar, bazı kadınlar oksijen... Bunlar saçı tahrip ederler.

Bunlar ihmal edilirse, ekseriya başlarda kepek hâsıl olur.

NE YEMEK YAPAYIM?

Yoğurtlu karnabahar kızartması

Malzeme: Bir karnabahar, bir yumurta, bir çay fincanı un, yarım çay fincanı vejetalin, bir kâse yoğurt.

Yapılışı: Karnabaharı tuzlu suda haşlamalı. Dal dal ayırıp bir bez üstüne yayarak kurutmalı. Unu yumurta ve lüzumu kadar su ile ezip bulamaç kıvamına getirmeli. Tuzlamalı. Karnabahar dallarını içine birer birer batırarak kızgın yağda kizartmalı. Tabağa dizmeli. Kâsedeki yoğurdu tahta kaşıkla iyice çalkalamalı. Arzu edilirse sarmısak da ilâve ederek karnabaharın üstüne gezdirmeli, karnabahar pek fazla haşlanmamalı, oldukça diri kalmalıdır.

MAHKEMELERDE:

"Cambaz da değil tıpkı maymun gibidir,,

"Maymunun, kertenkelenin bile çıkamıyacağı yere bu çıkar..,,

— Cambaz gibidir kerata.. Cambaz gibi de değil, maymun gibi.. Çocuktanberi, ağaçların en ince dallarına çıkar.. Telefon, elektrik direklerine çıkar.. Prmaklıkiara çıkar.. Çıkaroğlu çıkar. Merdivensiz dün duvara çıkar dedikleri işte budur; tıpkı, acayip kertenkele...

— Çıkar amma, merdivensiz düz duvara çıkar diye, böyle işi de yüklemek revayı hak mıdır?

— Hakkı makkı bilmem.. Bu işi ondan başka yapacak yoktur Değil İstanbulda, dünyada eşi bulunmaz. Maymunun, kertenkelenin çıkamıyacağı yere bu çıkar. Başkası yapamaz bunu...

— …er o yapmadıysa günahtır.. Sen de bilmeden şehadet edeceksin.. Yarın ahrette, günahı büyüktür.

— Ben şahitsem, çıkar diye şahidim.. Bu işi o yaptı diyecek değilim ya!.. Çıkar mı, çıkar.. İşte o kadar... Hem de hırsızlıktan kaç tane sabıkası var.. Muhakkak odur.

— Vallahi, ne diyeceğimi bilmem amma, yapmamışsa, yakmayın çocuğu... Hem bak, aramışlar, bir şey de bulamamışlar..

— Minareyi çalan kılıfını hazırlar derler.. Minareye kılıf hazırlanır da, çalınan şeyi koyacak yer hazırlanamaz mı?

— Canım, kimin yaptığı yanına kalmış ki... Dünya, etme bulma dünyasıdır... Ettiyse o da bulur.. Kimsenin âhı kimsede kalmaz...

— Âhı kalmaz diye, adam, peşini bırakacak değil ya ... Adamın da içi yanıyor. Mal canın yongasıdır. Şaka değil bu... Sade broş bin beş yüz lira... Gümüş takımlarile, şusile busile, iki üç bin liralık iş... Herkes de parayı sokaktan toplamıyor.

— Adam tabiî dava eder. Acaba bir ipucu bulur, malımı kurtarır mıyım? diye.. Amma, çocuğu, o çıkar da başkası çıkamaz diye mahkûm etmek de doğru mu ya?..

— O da, hâkimin bileceği iş.. Senin benim değil!.. Ben bildiğimi söyliyeyim de...

Mahkemenin kapısını ardına kadar açan mübaşir:

— Sotiri.. Zoi.. Strati!.. Diye seslendi.

Yirmi yaşlarında kadar görünen bir delikanlı ile iri yarı, otuz beşlik bir adam ve genç bir kadın önden girdiler. Arkadan da, kapının önünde bekleyen kalabalık salona doluyor.

İçeride öğreniyoruz ki, Sotiri, otuz beşlik iri yarı adamdır ve davacıdır. Zoi, Sotirinin karısıdır ve o da davacıdır. Strati de, yirmi yaşlarında görünen delikanlıdır ve maznundur.

Sotiri söze başlıyor:

— Gece uykudan uyandım.. Sofada ayak sesleri var.. Zoi'yi uyandırdım. O da dinledi.. Birisi geziniyor. Kalkıp çıkayım diye davrandım. Zoi bırakmadı. «Ben korkarım.. Birşey yapar sana..» dedi. Ben çıkmağa uğraştım.. Zoi bırakmadı. En sonunda elinden kurtuldum.. Elektriği yaktım.. Elektrik fenerini de elime aldım.. Kapının kilidini açtım.. Amma, sesimizi duymuş, dışarıdaki adam kaçıyor. Ben odadan çıkınca, affedersiniz yüz numaranın kapısı kapandı.. Arkadan kilitlendi. Geldim kapıyı zorladım, zorladım; açamadım. Ben kapıyı açmak için çalışırken, yüz numaranın penceresi duvara vurdu. O vakit aklıma geldi.. Pence - reden kaçıyor.. Pencerenin yanında demir su borusu var.. Oradan kaçacak. Amma, nasıl kaçar? Bizim daire dördüncü katta.. Aşağısı on on iki metreden fazla.. Belki on beş metre... Ne yapıyor diye bakmağa, içeriki odaya gittim.. Pencereyi açtım.. Ooo.. Borudan cambaz gibi iniyor... İkinci kattan daha aşağı inmiş...Gözümün önünde bahçeye indi. Bahçenin duvarından atladı.. Arka tarafta arsa var.. Arsadan kaçtı. Gece karanlık.. Sa - de bir gölge görüyorum. Arsadan, uçtu, gitti. Bir şey almış mı diye arayıp baktık.. Zoi akşam plâtin broşunu çıkarıp içeriki odada bırakmış.. Onu almış.. Bir de, gümüş çatal kaşık takımlarını çalmış.. On iki bıçak, on iki kaşık, on iki çatal... Broş bin beş yüz liralıktı. Sabahleyin polise haber verdik. Bizim alt katta Cevdet Bey var. O dedi ki:

— Şurada Madam Faninin oğlu Strati var.. Sabıkalıdır.. Böyle hırsızlıklar yapar. Ağaçlara, duvarlara tırmanır. Muhakkak odur.. Başkası yapamaz böyle şeyi...

Polis de zaten bundan şüphe - lenmiş.. Yakaladılar.. Amma, ben yapmadım diyor. Hiç biri de bu - lunamadı.

Sotirinin karısı Zoi de, çetrefil bir lisan, fakat tatlı bir şiveyle ayni şeyleri anlatıyor. Halbuki Strati:

— Ben yapmadım.. diyor.. Başka bir şey söylemiyor.

Şahit Cevdet çağırılıyor.. Şahit Cevdet, mahkemeye girmeden evvel, koridorda, yanındakine «kertenkele gibidir.. Düz duvara çıkar.» diyen adamdır. Mahkemede de diyor ki:

— Uzun zamandır bu mahallede otururum. Strati'yi de, annesi Fani'yi de tanırım. Strati, çocukluğundanberi, hiç kimsenin çıkamadığı ağaçlara çıkar.. Duvarlara, telefon direklerine çıkar. Hırsızlıktan da sabıkaları vardır. Bana sorarsanız, on beş metre demir su borusundan çıkıp pencereden girecek ve tekrar o borudan dönüp kaçacak bundan başka kimse yoktur.

Sekiz on şahit daha dinleniyor. Hepsi ayni kanaati izhar ediyor. Hepsi, ittifakla Stratiyi cambazdan cambaz tanıyor.

Gelmiyen şahitler var. Davacı Sotiri, maznun Stratinin annesinin de şahit olarak çağırılmasını istiyor. Maznunun sabıka kayıtlarında da bazı noksanlar var.

Mahkeme, gelmiyen şahitlerin ihzaren celbine, sabıkalarının yeniden sorulmasına ve maznunun tevkifine karar veriyor.

HALK SÜTUNU

Evlenmek istiyenler, iş ve işçi arıyanlar, şikâyetler, temenniler ve müşküller

İzdivaç Teklifleri

★ 37 yaşındayım, uzun boylu kara kaşlı kara gözlü sağlam bünyeli bir gencim. Aksarayda Muratpaşa mahallesinde suculuk ile ve kendi ineklerimin ve davarlarımın sütünü satmak ile ayda 30 lira kadar gelirim vardır.

Ölen ailemden halen mektebe giden bir kız bir oğlan çocuklarıma ve bana bakacak temiz sarışın topluca genç bir bayanla evlenmek istiyorum. Dul veya kız olmasında ehemmiyet yoktur. Yalnız kyanaatkâr ve dindar olmasını isterim. Ciddi taliplerin aşağıdaki açık adresime bildirmeleri: «Aksaray Muratpaşa cami avlusunda 4 No. da saka Ahmet,,.

★ 25 yaşndayım. Boyum 1,68, kilom 62 koyu kumral renkte yeşil gözlüyüm; Hukuk Fakültesine devam ediyorum. Mektebi bitirmeme daha bir senem vardır. Resmî dairelerin birinde 20 lira asli maaşla memurum. Kendi hakkımda kıymet hükmü vermek hoşa giden bir şey olmadığı içinkarakter ve şeklim hususunda bir şey yazmıyorum. 18 — 20 yaş arasında temiz bir aile kızı ile evlenmek istiyorum. Türk olması, tahsil müddetimde aile masraflarına az çok iştirak edebilmesi. Makyaja düşkün olmaması şarttır. Talip olanların Son Telgraf Halk sütunu (Kâtip) rumuzuna mektupla müracaat etmeleri rica olunur.

★ 26 yaşında 1,66 boyunda, 63 kilo sikletinde kıvırcık saçlı beyaz tenli ve askerlik hizmetini bitirmiş temiz mazili bir gencim. Mesleğim serbest olmakla iki tüccar yazıhanesinde muhasiplik ve ayrıca komisyonculuk etmekteyim. Aylık kazancım 100 ilâ 120 lira arasındadır.

Eşim olacak bayanda aradığım evsaf şunlardır:

Temiz aileye mensup ev işlerine tamamiyle vâkıf, yaşı 18 — 22 arasında, beyaz, kara kaşlı, kara gözlü veya kumral. Tercihan bir evi olması. Kendimin de kimsesi olmadığından içgüveysi girebilirim. Ciddî tekliflerin Son Telgraf Halk sütunu M. Kıvırcık rumuzuna bildirilmesini rica ederim.

Gelen Mektuplar

Bayan P. R. 55: Matbaaya bırakılmış — R. R. 77: Beyazıttan — Bayan U. N. 24: Kantarcılardan, matbaaya bırakılmış — Bay A: Unkapanından — Bayan Açıksöz: Beşiktaştan — Bay Delta: İstanbuldan — Bay N. Ö 50: Beşiktaştan — M. B. V: Beyazıttan—Bay Güzel San'atlar: Beşiktaştan, Maltepeden—Bayan Eeml: Beyoğlundan, Pangaltıdan, Beşiktaştan, İstanbuldan, Galatadan taahhütlü — Bayan 101 Şüle: Beşiktaştan, Beyazıttan, Matbaaya bırakılmış ve İzmitten — Bayan M. Y: Yeşilköyden — Hukukçu: Galatadan— Bayan İ. Güven: İstanbuldan, Eyüpten, Galatadan iki tane, matbaaya bırakılmış, Beyoğlundan iki tane — Bayan Dikmen: Galatadan—Bayan Marti Deniz: Edirnekapıdan — Bayan Şirin: Matbaaya bırakılmış — Bay Şefik Botova Samatyadan — 1812: Erenköyünden, Beyoğlundan — Bayan S. 888 eSlimiyeden — Bayan Anejl: Posta damgası okunmıyan, İstanbuldan, Pangaltıdan — Ay: İstanbuldan G. B. Y. 40: Kadıköyünden — Bayan Bursalı 111, İstanbuldan — Bayan Nuran: Dünkü mektuplarınıza ilâve olarak Haydarpaşadan, Hasköyden, Eyüpten, Çorludan, İstanbuldan iki tane, Topkapıdan — Bay E. S. 67: Aksaraydan — Bayan Ümit: Matbaaya bırakılmış, dört tane İstanbuldan, Galatadan iki tane taahhütsüz ve bir tane taahhütlü — Bayan H. Ç. 28 Büyükçekmeceden — Mektuplarınız vardır. Lütfen saat 15 — 19 arasında almanız veya aldırmanız mercudur.

Açık Konuşma

Bayan N. A — Mektuplarınız bugün adresinize gönderilmiştir.

Bayan L. C. K. — Arkadaşınız Anjelin yeni mektupları gelmiştir. Lütfen almanızı ve adresinizin bildirilmesinizi rica ederiz.

GÜNÜN TENKİDİ

Aklı başında olan adam aşık olur mu?

Bir arkadaşım var. İyi, hoş, aklı başında, müdrik bir insandır. Yaşı 35 — 40 arasındadır. Feleğin çemberinden geçmiştir. Görmüş, yaşamış, zevk ve safa sürmüştür.

Bu çocuğun, yani, bu adamcağızın başına, son zamanlarda bir felâket geldi. Felâket tâbirini kullanıyorum. Çünkü, bu söz, kendisi tarafından kullanılmıştır.

Efendim, bu felâket aşktır. Bazı insanlar, kırkından sonra azarmış; bu çocuk, henüz kırkına gelmemiştir. Fakat, azdı, işte.. Azması da, pek azmak sayılmaz. Çünkü, çok masum bir sevgiye kapıldı. Eskiden, şu karasevda dedikleri hastalık..

Geçen gün bana gelmişti. Neş'esi yoktu. Durgundu. Sık sık içini çekiyor; oflayor. ahlayordu:

— Ne var, yine, dedim..

— Sorma, dedi.. Bu işin sonu nereye varacak?.

— Kendin daha iyi bilirsin!.

— Benim bileceğim şu ki, bizim iş evlenmiye doğru gidiyor. Alacağım bu kadını..

— Aman etme, yahu, dedim, kırk kişiden arta kalmış bir hatun..

Muhatabım, o zaman kaşlarını çattı, ciddî bir tavır takındı:

— Böyle söyleme, dedi..

Ha, o zaman anladım ki, iş ciddîdir ve şakaya tahammülü yoktur. Kendisine:

— Âşıkın gözü kördür, derler, dedim.. Haydi bakalım, hayırlısı..

Yine kızmıştı:

— Hayır, dedi, ben müdrik bir haldeyim. Gözlerim de kapalı değil.. Şuurum yerinde.. Herşeyi biliyorum. Ne yapıyorsam, bilerek yapıyorum.

— Âşık olman bilerek mi yapılmış bir iştir?.

— Tabiî..

— O halde, birader, ne diye, bana gelip akıl danışıyorsun?.

Arkadaşım ayağa kalktı. Gidiyordu. Elimi sıkarken;

— Kuzum, dedi, bu hâdiseden kimseye bahsetme.. Çünkü, sıkılıyorum. Bazıları, işin lâtife tarafına kaçıyorlar.. Halbuki, görüyorsun, mesele ne kadar ciddî..

F. SABİT

Birimizin Hepimizin DERDİ

Hademeler Saltanatı

Bir arkadaşımız, teessürle anlattı:

Kucağında, köpeğin ısırdığı çocuk, Yenibahçe Guraba hastanesinin kapısından girip nöbetçi doktorunun bulunduğu yeri sordum.

Karşıma dikilen dört hademe, uzun uzadıya sorguya çekerek:

— Ne yapacaksın, ne olmuş, çok mu ısırmış, bu çocuğu mu göstereceksin? Vah vah, nöbetçi doktoru da şimdi, kimbilir hastanenin neresinde?.. Siz burada bekleyin de birimiz gidip bulalım!

Koridorda bekliyoruz. Sallana sallana, Lûtfen ve merhameten gidip haber veren beyaz gömlekli, mağrur hademe, beş dakika sonra gelerek:

Nöbetçi doktoru Mehmet Bey, biz bu işe müdahale edemeyiz, çocuğu Beyoğluna götürsünler!,, diyor.

Cevabını alınca eve döndüm, oksijen mahlûlü ile yarayı temizledikten sonra, tavsiye edilen yere gittik!

Köpek ısırmasından mütevellit kuduz ihtimali gibi seyri, ânî, ve benzeri, tehlikeli vak'alarda, hemen her hastane kapısında sık sık rastlanan, hademelerin, vatandaşları uzun uzadıya sorguya çekip vakit kaybetmelerinden, lâkaydane hareketlerinden, alâkadarların, haberi olmasa gerek!..

Nöbetçi doktoru Mehmet Bey de niçin bir vatandaş yavrusunun yarasını bizzat görüp ilk tedbir veya tavsiyede bulunmadı diye, hayret ettim.

PEK YAKINDA
ÇENBERLİTAŞ SİNEMASINDA
ARABACININ KIZI
DUNYAŞKA

EDEBI ROMAN: 61

Sen de Seveceksin!

Yazan : ETEM İZZET BENİCE

KOMİSER BABADAN MEKTUP

Dün eve gelir gelmez komiser
abacığımın bir mektubunu bul-
um. Çok bedbin.

— İstanbul bitti..

Sefalet içindeyiz!.

Her büyük bina hastane olu -
or.

Diyor.. ve.. ilâve ediyor:

«— Sokaklarda tek kollu, gözü
önük, bacakları kesik harp ma -
üllerinin sayısı gün geçtikçe ço-
alıyor. Herkeste korku ve heye-
an var. Gazeteler hiçbir şey yaz-
mıyorlar. Yazmıyorlar değil, daha
doğrusu sansür kendilerine birşey
yazdırmıyor .Hepsi umumî karar-
gâhın emri altında. Umumi karar-
gâhın tazyik ve tedhişi halkın ru-
huna bile aksetmiş bulunuyor. Fakat, ne garip şey ki, gazetelere bir şey yazdırılmamasına rağmen halkın da bilmediği hiçbir şey yok. Böylesi daha kötü oluyor, ağızdan ağıza yalan yanlış bir sürü haberler nakllediliyor ve.. herkes âdeta kendi başına bir gazete oluyor. Halbuki, hâdiselerin doğrusu gazetelere geçmiş ve hattâ münakaşası yapılmış olsa belki de halkın arasına yayılan bu dedikodulara, bazan korkunç ve cemiyeti tehdit edici şayialara hiç yer kalmıyacak.

Allah beyimizi saklasın. Fakat, herhalde görünüş feci bir inhidama gidişimizin görünüşüdür.

Enver paşanın cepheleri dolaştığı söyleniyor. Amma neye yarar! İşişten geçti bile..

Dur sana benim başımdan geçeni anlatayım: Nihadın evine vaz'ıyet etmek istediler. Buna mâni olmıya çalıştım, haksızlıktır.. dedim, kanundan bahsettim. Bana, nedediler tahmin edebilir misin?. Kanun manun bunların hepsi lâf. Kanun dudaklarımız arasındadır. İki dudağın emrine itaat etmiye mecbursun. Hattâ beni hapisle tehdit bile ettiler!»

Eğer, sansür bu mektubu görmüş olsaydı kendisini muhakkak tevkif ederler, belki bize de bir şeyler olurdu. Mektubu Salihe de okuttum da:

— Aman; amannnn...

Diye ürküntüler geçirdi ve:

— Bu ne cesaret ,nasıl yazmış bu mektubu?.

Diyerek hayret ve korkudan tirtir titredi!.

PENCERENİN ALTINDA

Korkmıya başladım doğrusu.

Dün de, bugün de Halil Necibi pencerenin altında ve kapının önünde dolaşırken gördüm.

İlk görüşüm tesadüfî oldu. Sokakta borazan sesleri işittim. Baktım, bir nizamiye kıt'ası geçiyor. Bakışlarım uzaktan yakına doğru sanki süzüle süzüle çekilir gibi sokağı tarıyarak askerin geçişi üzerinden ayrılıyordu.

Birdenbire gözüme o ilişti. Bu tereddütlü bir ilişiş oldu. Bakışlarıma kuvvet verdim. Yeniden baktım, O. Hem de bizim kapının önünde.

— Şimdi kapıyı çalar ve içeriye girerse ne yaparım ben?.

Diye düşündüm. Hem de öğle zamanı. Salih ekseriya bu saatlerde eve yemeğe gelir.

Bu endişe beni beynimden vurulmuş bir ava benzetti. Hemencecik boynum büküldü ,bütün hareket kabiliyetlerimi kaybettim. Ne düşünebiliyor, ne yürüyebiliyor, ne yerimden kıpırdıyabiliyordum. Belki bir kaç saniye bu böyle sürdü .Sonra yavaş yavaş açıldım ve.. düşünmeğe başladım. Aklımdan o kadar çok şey geçiyordu ki, ne yapacağımı, hangi birisine karar verebileceğimi kestiremiyordum.

— Acaba inip kendisine ne istiyorsun benden desem mi?.

Diye bile düşündüm. Belki, en iyi hareketim bu olacaktı, fakat onu yapmaktan korktum. Korkuma en büyük sebep de sokak ortasında bir skandal çkabilmesi ihtimalini düşünmekliğim idi. Muhakkak ona ağır şeyler söyliyecektim. Belki o da ayni ağırlıkla beni karşılıyacak, elâleme kepaze olacak, bir çıngar çıkaracaktık.

Deli âşıklar ahkkında romanlarda birçok vak'alar ve tahliller okudum. Sevdiğini öldüren ve bu öldürüşle ihtiraslarını tatmin eden âşıklar az değil. Bir pınardan soğuk su içen ve göğsündeki ateşi söndüren bir susuz gibi sevdiği kadının kanını içen bir mecnunun cinayeti daha bir kaç gün önce bütün Şamda duyuldu.

Eğer Naciyenin bütün söyledikleri doğru ise Halil Necibin böyle bir cinnet eseri göstermiyeceği nasıl temin edilebilir?.

Bütün bu sebepler beni sokağa çıkmaktan alakoydu. Fakat, evin içinde de ne yapacağımı bilmemezlik yüzünden çıldıracak gibi oluyor, dolaşıyor dolaşıyor, ne yapacağımı kestiremiyordum.

— Hizmetçiye söyliyeyim, gitsin şunu bana çağırsın!.

Diye düşündüm, sonra ondan da vazgeçtim. Sokakta yapabileceklerini evde de yapar ve kabahatimin akisleri daha büyük, daha velveleli olurdu. Hem bunların hiçbirisi olmasa da Salih eve gelse beni onunla konuşurken görse ve:

— Bu adam kim?.

Diye sorsa ne cevap verebilirdim?.

En kestirme hareketi sokağa çıkmakta buldum. Fakat, ablamın evine gitmeğe mecburum. İki gündür gitmiyorum. Daha kaç gün gitmiyebilirim?.

Salihin de dikkatini çekmiş olmalı ki:

— Ablana niye gitmiyorsun?.

Diye sordu.

(Arkası Var)

HİKÂYE

Bibinin doğuşu..

Yazan: **FAİK BERCMEN**

Büyük bir şirkette iyi bir memur olan Adil Hoşgör, ayni şirketin hissedarlarından birinin kızı ile evlenmişti. Sarışın, ince yapılı olan bu kız, kansız olduğu için ciddî işlerle uğraşacak yerde eğlence ve gezmeye düşkündü. Ebeveyni onu çok şımartmışlar ve bu şımarıklık onda, hayatın makul ve mantıkî şartlarını istihfaf eden bir hodgâmlık husule getirmişti. Bunun neticesi olarak, Muallâ evlenince, evin bütçesini, parasını lüzumsuz yere harcamağa başladı. Anne olmak da onu yola getirmiş değildi. Kocası bu vaziyette, tabiatile müthiş sıkıntılar geçiriyordu.

Bu hal erkeğin maaşına haciz konduğu güne kadar devam etti; Adil Hoşgör gitgide istikbali daha karanlık görüyordu. Bu itibarla evin idaresini bizzat üzerine almak lüzumunu gördü. Bununla beraber karısına söz geçirememişti. Muallâ, kendisini bedbaht ve kocası tarafından sevilmiyor bulmağa başladı. Nihayet Adili bırakıp babasının evine gitti.

Bunun üzerine karısının bulmuş olduğu hizmetçiyi savdı, ve onun yerine kendi halinde basit birini buldu. Çocuklarını, Osmanla Ayşeyi bu hizmetçiye emanet etti. Kız yuvarlak yüzlü, sessizdi, halinde daimî bir ürkeklik göze çarpıyordu. Osman beş, Ayşe de üç yaşındaydı. Hizmetçi Huriye onlara pek güzel bakmaktan geri kalmıyordu. Adile gelince kat'iyyen bir şey emretmezdi, bir şey istiyeceği zaman daima azamî nezaketini takınır ve rica yollu söylerdi.

İşler iyi idi. Adil karısını aramadı, ve bu hal dört beş ay sürdü. Lâkin bu müddet zarfında hizmetçinin halinde bir acaiplik, ve garip bir şişmanlık gözüne çarpıyordu. Ve bir gün hizmetçinin doğurduğunu gördü. Bunun üzerine evde çekilmez bir hayat başlamıştı. Çocuklar, sabahtan akşama kadar bebekle meşgul oluyorlardı. O artık onlarındı. Adını Bibi koydular. Onu okşamaları, yanaklarile, küçücük ellerile, parmaklarile oynamaları, onu kucaklarına almaları ve ona gördükleri, duydukları hikâyeleri anlatmaları için bebeği odalarına koymak lâzım geliyordu.

Aradan on on beş gün geçmişti. Nihayet bir akşam, Adil kitaplarını karıştırarak akşam yemeğini beklerken, Huriyenin kalkmış olduğunu gördü. Kız büsbütün korkak ve ürkek olmuştu. Yemekten sonra çocuklar, hizmetçinin bulaşık yıkamasından istifade edip Bibi'yi kucaklarına alarak salona geçtiler. Bebek maviş gözlerile onlara istifhamlı istifhamlı bakıyordu.

Osman babasına sokulup:

— Baba, dedi, bebeğe hediye alacaksın ya, beşik olsun.

Ayşe de peltek peltek:

— Ben de küçük bir araba istiyorum.

Adil düşünceli düşünceli:

— Peki yavrum istediklerinizi alacağım, cevabını verdi.

Bibi için beşikle araba alınmıştı. Aradan yine bir müddet geçti, Huriye bir gün çocukları annelerine götürdü. Çocuklar olanı biteni sevinçle annelerine anlattılar. Muallâ endişelenerek hizmetçiyi bir kenara çekti ve meseleyi tahkik etti:

«Huriye kendisini bildi bileli korku ve dehşet içinde yaşıyordu. Çocukluk seneleri hoyrat, sarhoş bir babanın elinde geçmişti. Sonra, büyüyünce hiddetli, hoyrat adamların kumandası altında hizmetçilik devresi başladı. Onların yanına girmeden evvel bir lokantada bulaşıkçılık yapmıştı. Bir akşam geç vakit, patronun kâtibi onu bir odaya sokmuş ve uzun müddet baygın bir halde yatmasına sebep olmuştu. Bu hâdise üzerine onu nedense koğdular. Karnının büyümesi onu müthiş bir azaba sokmuştu.

Adil Bey, onun nazarında insanlardan ayrı, büyük ve fevkalâde bir insandı. Öyle ya, insanların içinde onun gibisi bulunamazdı. Bu kadar iyi, bu kadar yüksek kalpli insan olur muydu hiç?.

Bu itiraf Muallânın kafasını altüst etti; sinirleneceği yerde, birden sanki varlığında bir değişiklik oluvermişti. O zamana kadar kendisini bedbaht zannediyordu; ve hodgâmlığının çerçevesi içinde kalmış gibiydi. Hiçbir vakit duvarın ötesindeki hayatın ıztıraplarını görmek zahmetine katlanmamıştı.

O sırada Ayşe annesinin yanına sokularak elini tuttu ve:

— Anne, sen Bibi için ne alacaksın? diye sordu.

— Ben mi yavrum, babanıza yarın eve geleceğimi söyleyin! Bibiye de güzel esvaplar, çamaşırlar dikeceğim.

Bu sözler doğduğundanberi dehşet içinde yaşamış olan Huriyenin büsbütün korkmasına sebep oldu. Hanım da, beyi gibi bambaşka bir insandı. Artık bu insanlara nasıl bakacağını bilemiyordu.

Bu hafta **SARAY** Sinemasında

DÜMA'nın «LA DAMOKAMELYA» eserinden iktibas ve san'atkâr VERDİ tarafından operaya tatbik edilen

LA TARVİATA

Nefis ve zengin filmde: Scala de Milanodan

MARİA CEBOTARİ ve CLAUDİO GROLLO

Romanın Opera Ruayal Orkestrası ve teganni heyetlerinin iştirakile ruhnevaz parçalar teganni etmektedir.

İlâveten: FOKS JURNAL son dünya harp havadisleri.

Bugün saat 1 de tenzilâtlı matineler

HAFTALIK ASKERÎ İCMAL

Bulgar - Alman meselesinde o kadar uyanık ve titiz hareket eden İngiliterenin; İtalya-Yunan meselesindede aynı uyanıklığı ve titizliği göstermesi lüzumu bugün daha çok artmıştır.

Selânik Limanı ve Civarını Gösterir Harita

İngilizler Selânik limanını 100 kilometre ileriden müdafaa ederek elde bulundurmalı

Yazan: **Kurmay Subay**

Afrika cephelerinde:

İngiliz Nil ordusunun Sirenaik seferi (Bingazi) nin zaptile nihayete ermştir. Yarım milyon millik kum denizi üzerinde cereyan eden İngiliz taarruzu, kara, hava ve deniz kuvvetleri arasındaki müşterek mesainin mükemmel bir örneğidir. İngiliz zaferinin sebeplerini (sevk ve idare, maneviyat, talim ve terbiye, teçihzat ve teslihat) mükemmeliyetinde aramahdır. İngiliz azmi ve tekniği, altı ay içinde, canlı ve cansız her nevi unsurları denizaşırı kaynaklardan getirmek suretile mükemmel bir ordu meydana getirmiş ve bu ordu, müşkül çöl şeraiti içinde başladığı seferi zaferle tetviç etmiştir. İngilterenin harp üstünlüğünü inkâr edenlere bundan güzel bir cevap olamaz.

Evvelce de yazdığım veçhile, muzaffer Nil ordusunun (Tarblusgarp) istikametinde tekrar çöle atılması hedefsizdir. Bu ordudan istifade için Akdeniz havzasında başka sahalar varır. Balkan meselesinde vaktile ileri sürdüğüm Yunanlılara yardım lüzumu, bugün daha çok ehemmiyet kazanmıştır. İtalyanlar, İngiliz ve Yunan elbirliğile sür'atle Adriyatiğe atılmalı; Balkanlarda bir italyan meselesi kalmamalıdır. Bunda yalnız Balkanlıların değil, İngilizlerin de sevkulceyşi kazançları vardır. Üzerinde ısrar ettiğim bu meselenin halli için, henüz zaman ve imkân mevcuttur. Selânik kuvvetle elde bulundurulmalıdır. Böyle büyük bir limanın elde bulunması da, motörlü ve zırhlı birlikler dolayısile en aşağı 100 kilometre ileriden müdafaa edilmesini icap ettirir.

Şarkî Afrika cephelerindeki harekât, İngilizlerin lehine inkişaf etmekte ve çember gittikçe daralmaktadır. Belçika Kongosundan gönderilen yeni takviye kuvvetleri Sudana vasıl olmuşlardır. Sevkulceyş bakımından burada üç harekât cephesi belirmiştir:

1— Galabat üslerine dayanan şimal cephesi, buradaki kuvvetlerin hedefi Kızıldeniz ve Adisababa-Cibuti demiryoludur.

2— Kenyada Moyala üssüne dayanan cenup cephesi buradaki kuvvetlerin hedefi Adisababadır. Buradan bir kısım kuvvet İtalyan Somalisine tevcih edilmiştir.

3— Kızıl ve Hint denizi sahillerine ve limanlarına karşı deniz kordonu.

4— Dahili cepheler. Bu cephelerde Habeş cengâverleri bulunmaktadır.

Mahsur İtalyanların bu berbat vaziyetten kurtulmalarına imkân yoktur; şimal ve cenup cepheleri Adisababada karşılaşacak ve mağlûp İtalyanları üsera kampına sek için Kızıl ve Hint denizlerine sürüp götürecektir. Eğer İngilizler sahillere bir çıkarma yaparsa veya münasip mevkilere paraşüt müfrezeleri indirirse, İtalyan mukavemeti daha çabuk kırılır.

Balkanlarda :

Romanyadaki Alman tahşidatı, ceman 30 tümen olmak üzere 600 bin kişiyi bulmuştur. Avcı tayyareleri bombardıman ve nakliye tayyarelerile takviye edilmiş, Avusturyadan yeni dağ kıt'aları getirilmiştir .Tuna üzerinde köprüler inşası için malzeme hazırlıkları yapılmıştır. Bilhassa (Yerköy) de hazırlık ziyadedir. Türk - Bulgar beyannamesi, muhtemel istilâ tehlikesini önlemiş sayılamaz. Bulgarlar Tuna ve Dobrucayı müdafaaya karar verdiklerini ilân etmedikçe Selânik istikameti kapatılmamış demektir. O beyannameden asker kafasına göre çıkan mana, müstevli ordusu Türkiyeye teveccüh ettiği takdirde, Bulgar ordusu ona katılmıyacak demektir. Sırf mütekabil dostluk Balkanları tehlikeden kurtaramaz; muhtemel istilâyı önlemek için müşterek müdafaa lâzımdır. Asıl hedefini mağlûp edemiyen Alman sevkulceyşi çığrından çıkmıştır; (şarka nüfuz) nazariyesine kapılmıştır; akıl ve mantık haricinde işler beklenebilir.

Yunan ordusu 135 kilometrelik geniş bir cephede mukabil taarruza tekrar başladı; bu kahraman ordu iki ay evvel İngiliz ordusu kıt'alarile takviye edilseydi, şimdi Arnavutlukta ne bir İtalyan meselesi vardı, ve ne de Almanya Balkanlara nüfuz için bir bahane bulabilecekti. Balkanlar, muhtemel bir istilâya karşı anlaşmak ve hazırlanmak için daha müsait şartlar içinde fırsat ve zaman bulacaktı. İngiliz sevkulceyşinin, İtalyan ordularının Arnavutlukta tesbit edilmesini umumî harp hakımından bir fayda telâkki etmesi hatıra gelemez. Alman istilâsının Akdenizin Ege sahillerine ulaşması, İngiltereyi çok alâkadar eder. Bulgar - Alman meselesinde o kadar uyanık ve titiz hareket eden İngilterenin, İtalya - Yunan meselesinde de ayni uyanıklığı ve titizliği göstermesi lüzumu bugün daha çok artmıştır. Fakat bu işte geç kalınmadı mı?. İngiltere Yunan cephesine asker sevkine başladığı gün, Almanya da İtalyaya yardım bahanesile harekete geçecektir. İki ay evvel böyle bir ihtimal asla varit değildi. Almanya, nihayet Adriyatik yolile belki yardımda bulunabilirdi. Şimdi ise hem Tuna boyundan ve hem de Adriyatik yolunan harekete geçmesi kuvvetle muhtemeldir.

Akdeniz havzasında :

10 şubat 1941 sabaha karşı İngiliz fedaî paraşütçüleri İtalyada Calabria yarımadasının Lucomo mıntakasına hava baskını yaptılar. Bunlar makineli tüfek, el bombaları ve infilâk maddelerile teçhiz edilmişlerdi. Bunların hedefi Lucano mıntakasındaki münakalât ve su tesisatı idi. Bu İngiliz havacılığında bir başlangıçtır. İhtimal yarın, Mesina boğazına hâkim olmak ve Sicilya adasını tecrit etmek maksadile paraşüt kıt'aları daha büyük mikyasta kullanılacaktır. O zaman (Trablusgarp) çabuk sukut edecektir.

Amerikan tayyareciliğile takviye edilmiş olan İngiliz havacılığından artık her türlü muvaffakiyet beklenebilir. İtalyanın (5000) tayyaresi olduğu söylenilmektedir. Fakat Taranto baskınında İngiliz tayyare gemisi o kadar yakına geldiği halde, İtalyan tayyareleri takip etmeyi düşünmemişlerdir. Hava kuvveti, tayyare evsafı personel evsafı emsalile darbedilerek ölçülebilir; yalnız kemiyet bir kıymet ifade etmez.

Almanya, Fransadan birşey alamıyacağını anladıktan sonra, İtalyadan donanmasını istemiştir; İtalya buna razı olsa bile, Akdenizde bir değişiklik olacak değildir. İngiliz donanması onun bakkından gelecek vaziyettedir.

NASREDDİN HOCA

Yazan: **ZİYA ŞAKİR**

Tefrika No: 3

Bir ırmağın kenarına geliyorlar, seller köprüyü alıp götürmüş

Nasraddin, koşa koşa geliyor.. Gelirken, babasına sesleniyor.

— Baba!. Ben geldim,

Molla, meşgûliyetine devam ederek cevap veriyor:

— Ulan, sen pek hayıra yaramazsın, amma...

— Yardım edeyim mi, baba?.

— Sakın ha.. Çuvallara ,elini sürme.

Nasraddin, derhal çuvallara sarılıyor. Babasına yardım ediyor. Merkep, yükleniyor.

✶

Şehir yolu.
Önde yüklü merkep.
Arkada, baba ile oğul.
Ağır ağır ilerliyorlar.

✶

Bir ırmağın kenarına geliyorlar. Duruyorlar.

Birkaç gün evvel yağan yağmurun selleri, köprüyü alıp götürmüş. Karşıya geçmek için, tek tahtadan ibaret bir köprü var.

Molla Abdullah, vaziyeti göz den geçiriyor:

— Nasraddin!. Ben, köprüden geçeyim. Sen de merkebi suya sür.

Diyor.

Nasraddin;

— Peki baba.

Diye, cevap veriyor.. Fakat merkebi suya sürmüyor, bilâkis tersine çeviriyor.

Babası, gülüyor:

— Hay, aksi oğlan hay.. Anlaşıldı. Ne söylesem, tersini yapacaksın. Öyle ise, (tane tane söyliyerek) Merkebi.. Suya.. Sürme.

Diyor.

Nasraddin, bu sefer merkebi suya çeviriyor. Paçalarını sıvıyor. Merkebin yularını çekerek suya giriyor.

Nasraddin, ırmağın ortasına kadar, merkebi çekiyor.. Fakat tam orada, merkebin kolanı gevşiyor. Üzerindeki çuvallar, bir tarafa meylediyor. Devrilmek istidadı gösteriyor.

Köprüden geçmekte olan (Molla Abdullah) telâş ediyor:

— Aman Nasraddin!. Merkebin yükü devrilecek.. Asıl.. Sol tarafa. Dur, dur.. Ters olacaktı.. Sağ tarafa asıl..

Diye sesleniyor.

Nasraddin, derhal sağ tarafa asılıyor.. Çuvallar zaten bu tarafa meyletmiş oldukları için, merkebin yükü, olduğu gibi suya devriliyor.

Molla Abdullah, son derecede hiddetleniyor:

— Ulan, ne yaptın?.

Diye, terter tepiniyor.

Nasraddin, babasına dönüyor. Ellerini iki tarafa açıyor.

— E, baba.. Hep aksilik yapacak değilim a.. Bir kere de baba sözü dinliyeyim dedim. İşte, böyle oldu.

Diye cevap veriyor

✶

Evin avlusu.
Önde, Nasraddin kaçıyor.
Arkada, annesi.. Elinde değnek. Nasraddini kovalıyor. Avazı çıktığı kadar;

— Seni yezit, seni. Seni hınzır seni.. Nedir senin elinden çektiğim.. Artık illâllah..

Diye bağırıyor

Nasraddin, kapıdan sokağa fırlıyor

Annesi, kapının önünde duruyor. Nasraddinin arkasından değneği sallıyor.

Nasraddinin babası, ahır kapısında görünüyor. Elindeki samanı kalburunu iki tarafa sallarken karısına sesleniyor:

— Yahu, ne oluyor?. Gene, ne var?.

Kadın, öfke ile cevap veriyor:

— Ne olacak?. Bıktım, usandım bu oğlanın elinden.. Artık, çekilecek hali kalmadı.

(Arkası Var)

Bu akşam Şehzadebaşı

TURAN Tiyatrosunda

Büyük müsamere

San'atkâr NAŞİT

ve

HALİDE PİŞKİN

birlikte

KUDRET HELVASI

Vodvil 3 perde

Yeni varyete numaraları

Telefon: 22127

Bugün **ASRİ** Sinemada

KUMARBAZ

VIVIAN ROMANCE ve PIERRE BLANCHARD tarafından oynanmış şayanı hayret dram

Racanın hazineleri

RAMON NOVARRO MADJE EVANS tarafından Türkçe sözlü Şark musikili güzel bir filmi

DOUGLAS FAİRBANKS Jr.

JOAN BENNETT ve GEORGES BANCROFT tarafından yaratılan emsalsiz müthiş ve korkunç

YEŞİL CEHENNEM

Fevkalâde maceralarla dolu filmi seyretmek üzere

SÜMER Sinemasına

Her gün her seansta âdeta muhasara edilircesine seyirci kütleleri hücum ediyor.

Bu filmde şeytanlar tarafından girilmesi menedilen mukaddes mabed önünde üç erkekle bir kadının şayanı hayret sergüzeştlerini tasvir eden iki saatlik heyecan.. Helecan ve ürpertici sahneler.

Bugün saat 1 de tenzilâtlı matineler

YAVUZ SULTAN SELİM Halifeler Diyarında

No. 134 Yazan: M. SAMİ KARAYEL

Artık ne söyliyeceğimi, şaşırmıştım

İşaret bir kere daha verildi. Artık duramazdım.. Şöyle etrafıma bir göz gezdirdim. Ne var ne yok yokladım.. Ondan sonra kapıya doğru yürüdüm.

Fakat, kapı kapalı idi..Bu aralık aklıma gelen şu oldu:

— Nöbet yerini bırakıp nereye gidebilirdim?.

Lâkin, insanın bunlar aklına gelmekle iradesine sadık kalamıyor ki.. Hislerim, irademe hâkimdi.

Biraz daha bekledim. Gözlerim işaret verilen yerde idi. Bir işaret daha verildi. Çok geçmeden de kapı açıldı. Baktım, Çingene kızı sabahın alacakaranlığı içinde beni çağırıyor. Artık herşeyi unutmuştur. Derhal yürüdüm. Fakat, Çingene kızı ortadan kaybolmuştu. Kapıdan içeri adımımı attım.

Hayatimda bu ana kadar tatlı ile korkunun karıştığı bir heyecan görmedim. İçeri girer girmez Cemileyi karşımda bulmuştum. O bana:

— Sus!.

Diye işaret ediyordu. Lâkin kalbim o kadar çarpıyordu ki, gürültüsü bir çan gürültüsü kadar sesli idi. Hulâsa, tatlı bir ıztırap içinde idim.

Cemile bir kaç adım attıktan sonra yanıma iyiden iyiye sokuldu. Arkasında ince tül bir gecelikten başka birşey yoktu. Ona bakmaktan korktum ve gözlerimi ondan uzaklaştırdım.

Ne söyliyeceğimi, ne yapacağımı şaşırmıştım. Bereket versin o elimden tuttu beni çekerek büyük bir sedirin üzerine götürdü.

Şimdi yanyana oturuyorduk. Halep şehri kalelerile beraber karanlıklar içine gömülmüş uyuyordu. Beni o kadar yanına çekti ki lâf söylemeyip yalnız dudakları oynamış olsa konuştuğunu anlıyabilirdim.

Hafif sesle şunları söyledi:

— Hiç korkma; Tahir bey burada yok.. Sonra ben herşeye hâkimimdir. Buraya kimse gelemez. Haremağası benim yakımdan adamımdır. Hele Çingene kızı doğrudan doğruya benim adamımdır.

Usuletle cevap verdim:

— Niye korkacağım, yalnız size birşey olmasın diye çekiniyorum.

Güldü. Sonra şunları söyledi:

— Siz çok yakışıklı babayiğit bir askersiniz. Daha yeniçeri değilsiniz değil mi?.

— Hayır, acemi oğlanım. Yeniçeri olmak için yedi sene lâzım.

— Amma yaptınız. Yeniçeri olmak bu kadar güç mü?

Ne diyorsunuz canım. Bazan yedi sene de kifayet etmez, muharebelerde birçok yararlıklar göstermek lâzımdır.

— Yeniçeri nedir? Olduktan sonra ne olur?.

— Yeniçeri olduktan sonra takım onbaşısı, bölük çavuşu, sonra bölük ağası tâ vezir ve serdarlığa kadar yolu var.

— Evet şimdi anladım. Lâkin, siz herhalde vezir olacaksınız?.

— .....

— Nerelisiniz?

— Elbasanlı.

— Ne söylüyorsunuz. Elbasanlı ha!.

— .....

— İsminiz?

— Ocakta lâkabım Karabulut ismim Alidir.

— E! Amma.. Elbasanda çok Rum vardır.

— Ben de aslan Rumum.

— Peki amma isminiz Türk ismi, asıl isminiz nedir?

— Yorgo...

— Yorgo mu?

— Evet..

— Peki amma, dininiz?.

— Elhamdülillâh müslümanım. Ocağa girdiğim gündenberi bir Allaha inanırım ve onun âhir zaman peygamberi olan Muhammed Aleyhisselâmı tanırım.

— Demek hıristiyanlığı kabul etmiyorsunuz?.

— Şimdi müslümanım.

— Ananız, babanız hıristiyan değil mi?.

— Öyle, lâkin ben müslümanım artık..

(Arkası Var)

ŞARK (Eski Ekler) Sinemasında

Haftanın En Büyük Muvaffakiyeti

NANETTE (SOKAK ÇİÇEĞİ)

Başrolde : JENNY JUGO

Suvarelerde yerler numaralıdır.

Senenin en nefis ve en çok beğenilen filmi

BU KADIN BENİMDİR

Baş Rollerde

HEDY LAMARR - SPENCER TRACY

TÜRKÇESİ İPEK'te

Orijinal nüshası MELEK'te

Sinemalarında görülmemiş bir muvaffakiyetle devam ediyor.

Bugün saat 11 de tenzilâtlı matine

Son 24 Saat içindeki Hâdiseler

(Bu yazının metinleri Anadolu Ajansı bültenlerinden alınmıştır)

Telhis eden: *Muammer Alatur*

Neticenin beklendiği gibi çıkacağı anlaşılıyor. Yani Japonyanın barış tavassut teklifi suya düş - müş bir haldedir. Japon Hariciye Nazırı Matsouka ise, gazetecilere Japonyanın böyle bir tavassutta bulunmadığını söyliyerek demiştir ki:

«— Japon hükûmetinin Hariciye Nazırı sıfatile dünyanın hiçbir milletine, dünya barışının tekrar tesisi için hiçbir zaman bir ta - vassut teklifinde bulunmadım. Sadece Siyam ile Hindiçini ara - sındaki ihtilâfta Japonyanın tavassutuna dair, İngiliz Hariciye Nazırı Eden tarafından sorulan bazı suallere cevap vererek fikrimi bildirdim. Dünya barışına tavassut için kimsey de mesaj gönderme - dim.»

Berlinde ise hariciye nezareti namına söz söylemeğe salâhiyettar bir zat, Japonyanın tavassut teklifini tekzip etmeksizin Matsuokanın resmî bir barış teklifinin mevzuu bahsolmadığını söylemiştir.

Halbuki İngiliz gazeteleri şöyle söylüyorlar:

«Matsuoka'nın Edene göndermiş olduğu şahsî mesajında, Japon - yanın, İngiltere, İtalya ve Almanya arasında mutavassıt rolü oynamağa hazır olduğu bile ilâve edilmektedir. Bu tavassut teklifinin Almanyanın telkini veyahut hatta tasvibi üzerine yapılmış olduğunu söylemek bile zaittir.»

Sovyetlerin Londradaki büyük elçisi Maiski de İngiliz hariciye müsteşarı Batler'i ziyaret ederek, tavassut teklifi etrafında görüşmüştür.

KAHİREDE MÜHİM BİR KONFERANS TOPLANDI

İngiliz Hariciye Nazırı Eden ile genel kurmay reisi Sir Con Dil'in Mısıra geldiklerini yazmıştık. Bu münasebetle Kahirede, İngiliz elçiliği namına söz söylemeğe sa - lâhiyettar bir zat şunları söyle - miştir:

«Nil ordusunun parlak muzafferiyetlerinden sonra, orta şarkta ki askerî ve siyasî vaziyeti bir kere daha gözden geçirmek zamanı şüphesiz gelmiştir. Harp kabinesi, kabinenin askerî müşavirini de terfik ederek, Hariciye Nazırını göndermekle, bu tetkikin ehemmiyetini göstermiştir.

Bu münasebetle orta şarkta - ki askerî şefler ve diğer makam - larla istişareler vuku bulacağı şüphesizdir.»

«Deyli Telgraf» gazetesi diyor ki:

«Harp kabinesinin yeni İngiliz taarruzuna karar vermeden önce, Yunanistan, Türkiye ve Yugoslavyanın, Romanyada yeni Alman tehdidi önündeki hattı hareketlerini kat'i surette bilmeğe ihtiyaç vardır. Eden'in bu hükûmetleri yalnız İngiltereden değil, Birleşik Amerikadan da görebilecekleri yardımın genişliğinden haberdar etmek istiyeceğini tahmin etmek doğru olur.»

İngiliz Hariciye Nazırı Eden ile Genel Kurmay Başkanı General Dil'in Kahireye gitmiş olmaları ehemmiyetli görülmektedir. Kahirede yapılmakta olan toplantılarda yeni siyasî ve askerî vaziyetin bir kere daha gözden geçirilmekte olduğu ilâve edilmektedir. İngiliz gazeteleri bu görüşmelerin yalnız Afrika meselelerine münhasır kalmıyacağı kanaatindedir.

Times gazetesinin diplomatik muharriri de, Eden'le General Dill'in yapacağı görüşmelerin yalnız Afrika meselelerine münhasır kalmıyacağı kanaatindedir.

Amerikan gazeteleri de Eden ile General Dil'in Kahireye gitmiş olmalarını manidar telâkki etmektedir.

200 BİN İNGİLİZ ASKERİ YUNANİSTANA DOĞRU YOLA ÇIKARILMIŞ

İngiliz gazeteleri Almanların Balkanlar hakkında birçok şayialar çıkarmağa devam ettiklerini yazıyolar. Almanların en çok çıkardığı şayialar şunlardır:

1— İki yüz bin İngiliz askeri Yunanistana doğru yola çıkmış bulunmaktadır.

2— İngiliz kıt'aları daha şimdiden Limniye ihraç edilmiştir.

Bu haberler hakkında Londranın salâhiyettar mahfillerinde şu beyanatta bulunulmaktadır: «Eğer Almanlar bu gibi ahmakça masallar yayarak, İngiliteredeki salâhiyettar mahfillerden haberler elde edeceklerini sanıyorlarsa, çok aldanıyorlar.»

İNGİLTERE AMERİKAYA 12,000 TAYYARE SIPARIŞ EDİYOR

Amerikadan gelen haberlere göre, İngilterenin, büyük bir kısmı bombardıman tayyaresi olmak üzere Amerikaya 12,000 tayyare sipariş etmesi bahis mevzuudur.

Amerika tayyare fabrikaları genişletilmektedir. Amerikan ordusuna da yeni 15 bin tayyare imal etmek için Ruzvelt 2 milyar 500 milyon dolar tahsisat istiyecektir.

YUGOSLAVYA İLE BULGARİSTAN ARASINDA DA BİR BEYANNAME

Türk - Bulgar beyannamesi hakkında muhtelif dünya matbuatında tefsirler devam etmekle beraber, bir Macar gazetesi Yugoslavyanın da yakında Türk - Bulgar beyannamesine müşabih bir beyanname imzalıyacağını, Zagrepteki muhabirinin verdiği malûmata atfen, neşretmektedir.

Macar gazeteleri, Türk - Bulgar beyannamesinin Almanya tarafından ilân edildiği gibi, mihver devletleri için yeni bir muvaffakiyet teşkil ettiği hakkında bazı tereddütler izhar etmektedirler.

Sofyadan gelen bir habere göre, Bulgaristanda, başlarında eski başvekil Muşanof da dahil olmak üzere muhalefet şefleri bir beyanname neşrederek, anlaşmayı memnuniyetle karşıladıklarını i - lân etmişlerdir.

Bakkallar cemiyeti

(1 inci Sahifeden Devam)

koyarak tereddütle beyannamemi verdim. Şimdi soruyorum: Niçin cemiyet bu hususta âzalarına bir tebliğde ve müzâherette bulunmuyor. Cemiyetimiz Fiyat Mürakabe Komisyonu ile daimî temas halinde bulunmalıdır. Halbuki şimdiki alâkasızlık bu komisyonun mevcudiyetinden haberdar bile olmadığı zannını vermektedir.

Diğer taraftan bugün bir teneke peynirî 9 buçuk liraya alıyoruz. Narh icabı 55 kuruşa veriyoruz. Ziyan ediyoruz. Fakat satmasak müşterimizi kaybedeceğiz. Başımızda esnafın derdiyle alâkadar bir Valimiz var. Cemiyet bakkalların bu kabil derdi için bir kere Bay Valiye müracaat etmiş midir?. Hayır değil mi?.. Kasada mevcut para ile cemiyet peynir alıp bari âzalarına dağıtsın!..»

DİĞER TALEPLER

Bundan sonra bakkal B. Hilmi Kutlubay da, Mürakabe Komisyonu kararlarının günü gününe cemiyet tarafından âzalara bildirilmesini, bu kararların tatbik edilip edilmediğinin cemiyetçe de kontrol suretiyle hükûmete yardım ve esnafın korunmasını, bir müracaat bürosunun ihdasını istemiştir. Bilâhare bazı müzakereler daha yapılmış ve raporlarla bazı dilekler kabul olunarak yeni idare heyetine Rüştü Turaç, Şeref Güçlü, Celâl Atlıer, Hilmi Kutlubay, Yuvan Hacı İstavri, Faik İlkay intihap olunmuşlardır.

Mahkemeye getirilen hekimler

(1 inci Sahifeden Devam)

Bunlar, içinden tel geçirilmiş ufak bir süpürge, içinde bir kaç bilye bulunan bir kutu ve küçük kemiklerle kargacık burgacık yazılı kâğıt parçaları idi.

Doktor bunları hâkime verdikten sonra demiştir ki:

— «Geçenlerde odamda kalemimi yere düşürdüm. Kanapenin altına kaçmıştı. Alırken bunları buldum ve tahkikatın sonunda da karımın Yenişehirde büyücü Marika isminde bir kadına giderek beni kendisine bağlamak için büyü yaptırıdığını ve bunları odama sakladığını öğrendim!» demiştir.

Mahkeme; bu garip iddiayı tahkika ve şahit celbine karar vermiştir.

Yedi yerinden rahmi delinen kadın

(1 inci Sahifeden Devam)

Öğrendiğimize göre otopsi neticesinde, rahmin kürtajla 7 yerinden delinmiş olduğu anlaşılmış ve doktorun mes'uliyeti görülmüştür. Katinanın ölümden evvel yatırıldığı maruf hususî bir hastanesertabibinin kürtajdan haberi olmadığı tebeyyün etmiştir. Mevkuf doktorun Katina ile uzun bir aşk hayatı yaşadığı da ihbar olunmuştur.

ŞEHİRDEN - MEMLEKETTEN - BÜTÜN DÜNYADAN

SON HABERLER

Sicilyaya yeni bir hava akını daha yapıldı

Kahire 22 (A.A.)— Orta şark İngiliz hava kuvvetleri umumî ka - rargâhı tarafından dün akşam neşredilen tebliğ:

21-21 şubat gecesi İngiliz bombardıman tayyareleri Sicilyada Catane ve Comiso meydanlarına hücum ederek büyük hasar vukuuna sebebiyet vermişlerdir. Her iki tayyare meydanı üzerinde de birçok yüksek infilâk kudretli bombalarla yangın bombaları atılmıştır. Çıkan yangınlardan 50 kilometre mesafeden görülebilen kesif siyah duman sütunları yükselmiştir. Bu sütunların hangarlar civarında yanan düşman tayyarelerinden çıktığı zannedilmektedir. Bundan başka bombardıman neticesinde uçuş pistlerile geniş bir yol üzerinde ve civar demiryolunda büyük hasarlar vukua gelmiştir. Bu harekâta çok büyük bir muvaffakiyetle iştirak eden tayyarelerimizin hepsi üslerine dön - müşlerdir.

★ Londra 22 (A.A.) — B. Çörçil dün refakatinde kara ve deniz kuvvetleri şefleri olduğu halde cenup sahillerindeki istihkâmları teftiş etmiştir. Teftiş iki buçuk saat sürmüştür. B. Çörçil trenle avdet etmiştir.

Kahirede toplanan askeri konferans

(1 inci Sahifeden Devam)

B. Eden dün bütün gün askeri meseleler hakkında konuşmalarda bulunmuş, hür Fransız kuvvetlerinin Yakınşark kumandanı Catroux ile de görüşmüştür. Nazırın hareketinden evvel Trablusgarpta bazı mıntakaları ziyaret etmesi muhtemeldir.

ERİTRE VE HABEŞİSTANDA

Hartum 22 (A.A.) — Eritre ve Habeşistan bölgesinde İngiliz kıtaatının faaliyeti devam etmektedir. Yeni ileri hareketlerine tevessül olunmak üzere, zaptedilen mevkiler takviye edilmektedir.

EDEN MALTADA BİR NUTUK SÖYLEDİ

Kahire 22 (A.A.) — Eden, Mısıra gitmeden evvel, Maltaya inmiş ve burada halka hitaben bir nutuk söylemiştir. Eden demiştir ki:

— İtalyan - Alman taarruzlarına karşı muzaffer olacağız. İngiliz İmparatorluğunun hergün artan kuvveti bizi zafere ulaştıracaktır.

Edenin seyahati Balkanlarda alâka uyandırdı

Bale, 22 (A.A.) — Basler Nachrichten gazetesinin Budapeşte muhabiri bildiriyor:

B. Eden'le General Dill'in Kahire'ye muvasalatları Balkanlarda heyecan uyandırmıştır. Zira B. Eden'in Kahireye yaptığı son ziyareti takip eden hâdiseler herkesin hatırındadır.

★ Londra 22 (A.A.) — Bir askerî Portekiz heyeti halen İngiliz müdafaa tertibatını tetkik etmek üzere İngilterede bulunmaktadır. Heyete bir kurmay albay riyaset etmektedir.

★ Belgrat, 22 (A.A.) — Tas: Politika gazetesinin verdiği bir habere göre, Ticaret Odası Reisi B. Dimitri Valef'in riyaseti altında 15 âzadan mürekkep bir heyet Sofyadan Belgrada hareket etmiştir.

Amerika âyanı

(1 inci Sahifeden Devam)

halk duygularına da uymaktadır.

İnfiradcıların mücadelesi tamamile iflâs etmiştir. Bu iflâs artık katiyen tahakkuk etmiş bulunuyor.

B. Ruzveltin yardım lâyihası, Amerikanın dahilî siyasetinde de müessir olmaktadır. Bu lâyiha Cumhuriyetçi partiyi de ikiye bölmüştür. Parti şeflerinden bir çoğu B. Vilkie'nin lâyiha lehindeki hattı hareketine iştirak etmekte ve parti âzasının büyük bir kısmı da bu lâyihaya muhalif kalmaktadır.

PROJEYE BİR İTİRAZ

Vaşington, 22 (A.A.) — Ayan Meclisi, İngiltereye yardım kanununun müzakeresine dün de devam etmiştir.

Demokrat B. Gillette söz alarak bilhassa demiştir ki:

«Ben lâyihaya muarızım. Çünkü Reisicumhurumuza enternasyonal bir poker oyununa, iştirak etmek mezuniyeti veriyor.

İngiltereye yardım yüzünden Amerikan silâhlarının azalması Garp yarım küresi milletlerinin müdafaasını tehlikeye koyabilir.

Parlâmentonun önümüzdeki üç ay içinde alacağı kararlar Amerikanın yüz sene için mukadderatını tayin edecektir.

Demokratların büyük bir ekseriyeti lâyihayı tasvip etmektedir, bunu biliyorum.

Eğer bu harp bizim harbimiz ise hemen yarın harp vaziyetine geçmeliyiz.

Memleketimizin ve müesseselerimizin selâmet ve emniyetinin Almanya ve ortaklarının tamamile mağlûp edilmesine bağlı bulunduğu mütalâasında değilim.»

B. Gillette sözlerini şöyle bitirmiştir:

«Şunu da söyleyeyim ki ben Hitlerden ve Nazilikten nefret ederim. Almanyada Yahudilere yapılan zulüm karşısında istikrah duyuyorum. Bizzat benim karım bir Yahudidir.»

Londradaki Irlandalıların bir nümayişi

Londra 22 (A.A.) — İrlandalı erkek ve kadınlar bugün Londrada büyük bir içtima aktederek İrlandanın bitaraflığına itiraz ve İngiltere ile müttefiklerinin harp gayelerine yardımı taahhüt etmişlerdir.

Afrikadaki harekât biterken

(BAŞMAKALEDEN DEVAM)

belüttarık ve Yunanistana taksimi

E— Japonyanın da harbe karışması ihtimali ve Alman taarruz hareketinin inkişaf istikametleri karşısında bu orduyu harekete müheyya bir halde Mısır ve Filistin limanlarında hazır bulundurmak...

Bu ihtimaller sırası ile tetkik edildiği vakit; herhangi birisi üzerinde kat'i bir hüküm vermek mümkün olmamakla beraber; hepsinin de ayrı ayrı, kabili icra olduğu görülür. Ancak, şimdiki halde, bizce en zayıf ihtimal, İtalyaya ihraç yapılmasıdır. Çünkü, Avrupa kıt'ası üzerinde harekete geçmek için İngiltere, henüz hazırlıklarını bitirmemiştir. Başladığı hareketi behemehal bitirmek azminde olan İngilterenin, İtalyada veya Avrupa kıt'ası üzerinde harekete geçmesi için, Almanya ve İtalyanın seferber halde bulunan 9-10 milyonluk ordularını yıldırım sür'atile imha edecek kabiliyet ve adetteki ordusunu her bakımdan hazırlamış bulunması gerektir. Bu hazırlığın bitmesine ise henüz vakit vardır ve İngiltere, o muazzam hazırlığın içindedir. Hindistan, Yeni Zelanda, Avustralya, Kanada, Amerika bütün imkânlarını seferber etmiş olarak bu muazzam ordunun muhtaç olduğu her tip silâhı ve her türlü makineli vasıtayı hazırlamaktadır. Avrupada nizamı iade edecek olan bu muazzam İngiliz taarruz ordusu, belki 1942 baharında tamamile hazırlanmış olacaktır. O vakte kadar; İngiltere - nin kendi adalarında, Akdenizde, Akdenizin kilit noktalarında, her türlü Alman taarruzuna karşı, kuvvet israf etmeden müdafaada kalması ve Akdenizdeki İtalyan adalarını, İtalyan donanmasını temizlemesi, buradaki hâkimiyetini mutlak hale sokarak, Almanyayı âkıbetini bekler bir mahkûm halinde, Avrupa kıt'ası üzerinde tecrit edip tutmak istemesi ihtimali kuvvetlidir. ki, bu şart ve bu mahkûmiyet karşısında her türlü yokluk, işgal altındaki milletlerin sefaleti, sabotajı, yer yer başlıyan cak ihtilâlller, ablukanın şiddeti Almanyayı da ayrıca zayıflatmış olacak ve İngiliz taarruz ordusuna en büyük yardımcılığı yapacaktır. Herhalde, yukarıdanberi saydığımız bütün bu ihtimaller - den hangisi varit olursa olsun; Edenin Mısır seyahati büyük bir ehemmiyet ifadesi arzetmektedir ve.. bizce, en başta Akdenizin tamamile temizlenmesi ve Balkanlarda bir Alman ileri hareketi ihtimaline karşı müdahale ve müdafaa tedbirleri ile alâkalı bulunmaktadır.

ETEM İZZET BENİCE

Meyhanede bir arbede oldu

Evvelki akşam Yenikapıda Mevlûdun gazinosunda bir hâdise olmuştur.

Yenikapıda oturan Mehmet Şengüleç, Vâhid ve Arşevik isimlerinde üç arkadaş gazinoya gelerek adamakıllı kafayı çekmişler ve etrafındakilere sarkıntılığa başlamışlardır. Bir ara gazino sahibi ve garsonları kendilerine ihtarda bulununca bunlar büsbütün çileden çıkmışlar ve üçü birden bıçaklarını çekerek masaları devirmeğe, tabak ve bardakları kırmağa başlamışlardır. Bu arada gazinonun camlarını da parçalamağı unutmıyan üç kafadar nihayet vak'a yerine yetişen memurlar tarafından yakalanmışlar ve adliyeye verilmişlerdir.

ÇERÇEVE

Bir sözüm daha varmış!..

NECİP FAZIL KISAKÜREK

(1 inci Sahifeden Devam)

bil olması lâzımgelen bir tarzda kölelik taahhüdüm üzerinde duruyor.

Gösterdiği satırlar nedir biliyor musunuz?.

(Akşam) gazetesi memurlarından (Mustafa Ragıp) isminde birinin, - Namık Kemalin refikasının biraderzadesi imiş; olur a, hiç bir mâni yok - Namık Kemalin yüzüncü doğum yılı münasebetile, o tarihten birkaç gün sonra ,yani bundan bir buçuk, iki ay evvel (Akşam) gazetesinde neşrettiği bir makale... Benim eserim de Namık Kemalin yüzüncü doğum yılı münasebetile çıktı; ve Namık Kemalin refikası kadar meçhul olan bu makalenin intişar ettiği gün; eserim matbaa ve mücellithane servislerini bitirmiş bulunuyordu.

Şimdi insaf!.

Benim (bugüne kadar matbu tek satır) dan maksadım, (eserimin yazıldığı güne kadar) kaydı değil midir? Ben polis hafiyesi miyim ki, (Akşam) gazetesinde Namık Kemalin refikasının kardeşinin bir oğlu olduğunu bileyim de davayı ondan tahkik lüzumunu duyayım?. Namık Kemalin özoğlunun tek kelime bahsetmediği ve tek tedkikcinin tek sanıye üzerinde durmadığı bir mevzuu, bugüne kadar Türk edebiyatına arzedilmiş olmak noktasından, meçhul kaydile işaret etmek, benim en büyük fikrî ve ilmî hakkım, hattâ vazifem değil mi?.

Ben meçhulü kaydederim; benden sonrakiler de onu malûmlandırır...

Demek ki, ancak benim ilmî tahkik yolundaki emniyetimi belirten (kölelik) ihsanıma karşı bu vesikayı gösterenler, sade yanlış bir vesika göstermiş olmakla kalmıyorlar; vesikanın intişar tarihini gizliyerek vicdanlarına ve Türk umumî vicdanın yalan söylemek derekesine kadar hoplıya zıplıya iniyorlar.

— Bay Necip Fazıl Kısakürege bu matbu vesikayı gösteren bana gelince: Estağfirullah, kölem değil, sadece biraz nazik ve mütevazı olsun yeter!.

Diyen korkunç mugalâta vesikacısı bilsin ki, ben bizzat köle olmak haysiyetini, onun gibi bir köle sahibi olmak şerefinden üstün görürüm.

Bakisi, istikbalin münekkidi doğuncıya kadar, sabır...

NOT.— (Tasviri Efkâr) gazetesinde bu işe anketlik bir zemin ayıran muharrir Kandemirden, hiç şüphesiz kendi vicdanını da tahrik edecek olan bu satırları, gazetesine nakletmek mertliğini bekliyorum.

Harb Ve Casusluk Tefrikası

Bilen idam olunur

Yazan: M. ATLI Tefrika No. 21

Müdürün yarı müstehzî sözlerinden âdeta beynim atmıştı

— Evet!. Fakat, biliyorsunuz ki Türk konsolosluğu burada vekâleten idare ediliyor. Vekil de bir iki gün için mezun bulunuyor!. Onun için biz sizin hakkınızdaki muameleyi sadece konsolato kâtipliğine bildirmekle iktifa etmiye mecbur olduk!. Esasen hakikatte bu muamelelere dahi meydan yoktur!.

— Pekâlâ bay müdür, lûtfen Danzig polisinin benden ne istediğini bir an evvel söyleyiniz!.

Müdür gayet sahte bir nezaketle:

— Rica ederim, telâşlı olmayınız!. Sükûnetle görüşelim!, dedi.

— Fakat benim çok mühim, hayatî ehemmiyeti bulunan işlerim var!. Bunlar mahvoluyor!.

Müdür, yine ayni calî tavrile başını sallıyarak:

— Telâş etmeyiniz!. Telâş etmeyiniz!, Bunların hepsi hallolunur!. Yalnız, size birşey soracağım. Lûtfen bana arkadaşça ve işin ehemmiyetini takdir ederek cevap veriniz!.

— Bütün merakımla sizi dinliyorum, bay müdür!.

Bunun üzerine polis müdürü oturduğu iskemleden ayağa kalktı:

— Siz dedi, profesör Tamurenskinin talebelerinden misiniz?.

— Hayır!.

— Kendisini tanır mısınız?

— Tanırım!. Fakat sırf profesörlerimizden biri olması itibarile..

— Âlâ!. Peki onun asistanlarından Garaviç isminde bir zatı da tanır mısınız?.

— Evet, tanırım!.

— Âlâ!. Bu iki zatla yakından ve husus münasebetiniz olmuş mudur?.

— Ne gibi?.

— Bunlardan biri veya her ikisi de sizinle yakın bir ahbaplık etmişler midir?.

— Hayır!.

— Pekâlâ!. Verdiğiniz cevaplardan dolayı size teşekkür ederim. Mesele maalesef planı sizindir!

Onun için şimdi sizden - sırf usulen - bir küçük ve mecburî muamelemize müsaade etmenizi de rica edeceğim!.

— Buyurunuz!.

— E.. Usulen üzerinizi aramamız lâzımdır!. Kanun böyledir!. Onun için, çok rica ederim, bu muamelemizi mazur görünüz!.

Müdür, daima o calî nezaketini terketmemiye son derece dikkat ederek, fakat benden bir cevap dahi beklemeksizin zile bastı.

İçeri giren dev gibi bir polis memuruna:

— Muhterem misafirimizin usulen üzerini bir defa iyice arayınız, Galdberg!.

Emrini verdi.

Birdenbire, profesör Tamurenskinin Anna için profesör Ulriçe yazdığı mektupla o sabah Annadan aldığım her iki mektubun üzerimde olduğunu hatırlıyarak titredim.

Bu mektuplar bulununca bunları ne suretle izah edeceğimi düşünerek son derece tlâşa düştüm.

Nitekim koca ellerile üzerimi bir yankesici meharetile arıyan polis memuru hemen iç cebimden mektupları çıkarıp polis müdürüne verdi.

Müdür her iki mektuba göz gezdirdikten sonra gayet müstehzî bir tebessümle:

— Samimî münasebatınız olmadığını söylediğiniz profesör Tamurenskinin cebinizde hususi bir mektubu!. Bu tuhaf!. dedi. Mektupta ismi geçen Matmazel Annanın kim olduğunu sorabilir miyim?

— Hay hay... Fakat... Matmazel Anna...

Polis müdürü, ayni zehirli gülüşle birdenbire sözümü kesti ve hissedilir derecede asabî bir tavırla:

— Tabiî.. dedi... Biz, vazifemiz icabı, Matmazel Annanın kim olduğunu biliriz!. Ancak, sizinle münasebeti ne gibi bir münasebettir. Bu ciheti sormak istiyorum!.

— Benimle münasebeti mi?. Arkadaşımdır!.

— Âlâ!. Kâfi!. Teşekkür ederim.

Müdürün beni tahminim ve korkum hilâfına uzun uzadıya sual ve cevaba tutmadan işi böyle kısa kesişine son derece hayret etmiştim.

Polis müdürü sanki bu kadar sual cevapla mesele bitmiş gibi tekrar yerine oturdu. Ayakta duran dev gibi polis memuruna:

(Arkası var)

DEVREDİLECEK İHTİRA BERATI

«Levhalaştırılmış alüminyum halitaları» hakkındaki ihtira için İktısat Vekâletinden alınmış olan 10 sonkânun 1939 tarih ve 2674 No. lu ihtira beratının ihtiva ettiği hukuk bu kerre başkasına devir ve vahut icadı Türkiyede mevkii fiile koymak için salâhiyet verileceği teklif edilmekte olmakla bu hususa fazla malûmat edinmek istiyenlerin Galatada Aslan han 5 inci kat 1 - 3 numaralara müracaat eylemeleri ilân olunur.

İzona
SAÇ SABUNU
Saçlarınızı muhafaza için harikulâde tesirini ilk kullanışta göreceksiniz.
30 Kuruştur

Japonya Pasifikte harekete mi geçiyor?

(Birinci sahifeden devam)

yapılan beyanat karşısında resmî Amerika mahfilleri kat'i bir sükût muhafaza ediyorlar. Bu sâkût, Amerikanın İngiltereye yaptığı yardımı azaltmaksızın Japonya ile harbedebileceğine dair B. Ruzvelt tarafından yapılan beyanattanberi devam etmektedir.

Siyasî mahfilleri meşgul eden mesele şudur: Şayet Japonya cenubî Pasifikde kuvvete müracaat ederse, Amerika mukavemet için İngiltere ile birleşecek midir? Böyle bir sual varit olursa, cevabının ne olacağına dair Amerika Hariciye Nezareti henüz hiç bir işarette bulunmamıştır.

Efkârı umumiye ise Uzakşark vaziyetinin gösterdiği inkişaflar karşısında heyecandadır. Amerika radyosunun Çunking'den alarak verdiği haberlere göre Japonlar, cenubî Pasifikte harekâtta bulunmağa müsait sevkülceyş noktalarına yüz binlerce asker göndermektedir.

Japonyada hoşnutsuzluk

Nevyork 22 (A.A.) — Singapura Avustralya kıt'alarının gelmesi üzerine Tokyoda hasıl olan hoşnutsuzluğu bahis mevzuu eden Nevyork Times gazetesi diyor ki:

Mihver devletlerinin dilinde yeni bir formül var. Japonlar Avustralya kıt'alarının Singapura gelmesini bir «tecavüz hareketi» olarak tavsif ediyorlar. Mihverin yeni dünya nizamına dahil bulunan bütün memleketler için bu formül mecburî olacaktır.

Şayanıdikkat bir iddia

(1 inci Sahifeden Devam)

ruş daha tenzilât yapılması imkânlarını da tetkik ettim. Hakikaten anladık ki bu narhı şimdilik daha ziyade indirmek imkânı yoktur. Yalnız mürakabe komisyonunun koyduğu narh aynen tatbik edilecektir. Kasaplar da on kuruş yerine bazı satışlarda yedi kuruş kâra muvafakat ettiler. Toptancılara da koyun etinin kilosunda tek koyunda 7 kuruş, çift koyunda 10 kuruş kâr nisbeti bırakılacaktır. Yoldaki müvaredat gelmek üzeredir. Bol et temin edilmiştir.»

Diğer taraftan perakendeci kasaplar fiat mürakabe komisyonunu müracaatla toptancıların kendilerine 65 - 68 kuruşa verdikleri etlere 60 kuruştan sahte fatura aldıklarını beyan etmişlerdir. Bu iddia da tahkik olunmaktadır. Bazı kasaplar da gazetemize müracaat ederek şayanı dikkat iddialarda bulunmuşlardır. Bunları yarın yazacağız.

BÜYÜK TARİHİ TEFRİKA:

BÜYÜK HARPTE DÖNEN DOLAPLAR

Yazan: İskender F. SERTELLİ No. 35

Bağdadın o sırada birden bire düşman eline neden ve nasıl düştüğünü hükûmet erkânı bile anlıyamamıştı !

Derbal Talât paşaya akseden mesele, günler geçtikçe çatallaşıyor, büyüyordu. Baheddin Şakir Bey gibi, bu hâdise ile yakından alâkadar olanlar da vardı. Bunlardan biri evkaf nazırı Hayri Beydi.

Hayri Bey:

«— Ben buna inanmıyorum, diyordu, eğer vâki ise cidden bu bir rezalettir.»

Ortada ve herkesin gözü önünde duran hakikati hiç kimse inkâr edemiyordu.

Nihayet, Hayri Bey de (Enverland) yazılı bir vagonu gözile görmüştü.

Hayri Bey pek haklı olarak şu noktada üzerinde duruyor ve hâdiseyi şöyle tetkik ediyordu:

«— Almanlar, Türkiyeye gönderdikleri vagonların ve askerî eşya ambalâjlarının üzerine (Enverland) kelimesini kendiliğinden uydurup yazamazlar. Almanlar, müttefikleri bulunan Türkiyenin siyaset ibresini ve yahut askerî disiplinlerini ve buna benzer kendilerince lüzumlu ve faydalı gördükleri şeyleri değiştirebilirler. Fakat, Türk devletinin adile oynamak bir küstahlıktır. Bunu zannetmem ki, Almanlar kendiliklerinden yapmış olsunlar. Eğer böyle ise, Almanyanın elinde oyuncak olduk demektir!»

Talât paşa da müşkül vaziyette kalmıştı.

Öyle ya.. Bütün dünyanın (Türkiye) diye tanıdığı bir devletin adı kimseye sorulmadan ve bilhassa bu devletin reyi ve rızası alınmadan, nasıl değiştirilebilirdi?

Hem de bir şahıs ismine izafetle değiştirmek..

Bu, gülünç olduğu kadar da acı bir hakikatti. Talât paşa, Enver paşaya sordu:

— Son gelen vagonların üzerindeki yaftaları gördünüz mü, paşam?

Enver paşa omuzlarını silkerek lâkaydane bir tavırla cevap verdi:

— Hayır.. Görmedim. Ne var?

— Vagonların ve askerî eşyanın üzerlerine (Enverland) yaftaları yapıştırılmış.

— Eh.. Olur ya. Almanlar bize bir cemile olsun diye, -dostluk nişanesi olmak üzere - böyle bir şey yazmış olabilirler.

Enverin bundan haberi olmasaydı, hiç şüphe yok ki, böyle bir hâdise karşısında afallayacak, hiç olmazsa ufak ve tabiî bir hayret eseri gösterecek ve bunun sebeplerini araştıracaktı.

O, hiç de böyle yapmadı. Talât paşayı dinledikten sonra, başka bir mevzua geçti.

Talât, meseleyi tekrar kurcalayınca, Enver hiddetle sordu:

— Bunu, içimizden hoş görmiyenler mi var?

Talât birdenbire şaşaladı:

— Yook. Hoş görmek meselesi mevzuubahs değil. Fakat; (Türkiye) nin adı nasıl oluyor da kimseye sormadan değiştiriliyor? diyenler var da.

— Kimmiş bunlar ?

Talât paşa ilkönce Hayri Beyin ismini vererek:

— Malûm ya, dedi, hazret böyle şeylere pek muarızdır.

Enver, Hayrı Beyin adını duyunca, elini sallıyarak güldü :

— Adam sen de. Hayrı Bey, yobaz ruhlu, geri kafalı bir adamdır. Şimdi onun keyfi için Almanlarla bozuşacak mıyız?

Enver bu konuşmadan sonra huylanmış olacak ki, bir müddet sonra, Alman karargâhı umumisine bu mesele hakkında bir tezkere yazdığını ve keyfiyeti soruşturduğunu (İttihat ve Terakki) merkezi umumisine bildirmeğe lüzum görmüştü.

(Arkası Var)

Hakikî HOLŞTİNA kumaş BOYALARI

Renklerinin fevkalâde güzelliği ve gayet kolay istimalleri sayesinde her ev kadını tarafından seve seve kullanılmaktadır. Fiyatları ucuz. Orijinal ambalâj paketlerde satılmaktadır.

İstanbulda: Ketenciler, Sabuncu hanı sok. No. 31 Bay Horen Kebapçıyan Ticarethanesinde

Beyoğlunda: Yeni Pazar (Nea Agora) ve Ermis Büyük Bakkaliye mağazalarında.

TÜRK KÖMÜR MADENLER ANONİM ŞİRKETİ

Şirketimiz Hissedarlarının 24 Mart 1941 Pazartesi günü saat 11 de Galatada Kara Mustafa Paşa sokağında 149 numaralı Ovakimyan Hanında 4 üncü kâttâ Şirketin İdare Merkezinde alelâde surette vukubulacak Umumî Heyet içtimaında hazır bulunmaları rica olunur.

RUZNAME

1). — İdare Meclisi Raporunun okunması;

2.) — Mürakıp Raporunun okunması;

3). — 31 Birincikânun 1940 tarihine ait Bilânço ve Kârü zarar Hesabının okunması, mezkûr Bilânço ile Kârü zarar Hesabının tasdiki ve İdare Meclisi âzalarının ibrası;

4). — 1941 Yılı için bir Mürakıp intihabı ve tahsisatının tayini;

5). — Ticaret Kanununun 323 üncü maddesi mucibince İdare Meclisi Azalarının gerek kendi ve gerek üçüncü şahıslar namlarına bizzat veya bilvasıta Şirketle muamele yapması için kendilerine mezuniyet verilmesi;

6). — Şirket işlerini tedvir için sureti mahsusada memur edileceklere verilecek ücreti tesbit zımnında İdare Meclisine salâhiyet verilmesi.

Gerek asaleten ve gerekse vekâleten Umumî Heyete iştirak edebilmek için Hissedarların en az yirmi hisseye malik bulunması ve hisse senetlerini 15 Mart 1941 Cumartesi gününe kadar Şirketin İdare Merkezine tevdi etmeleri lâzımdır.

Malî Müesseseler tarafından verilen hisse senetlerinin tevdiini nâtık vesikalar hisse senetleri makamında kabul olunur.

İDARE MECLİSİ

İSTANBUL BELEDİYESİ İLÂNLARI

Keşif Bedeli	İlk Teminat	
3210,54	240,79	Üsküdar Çöp İskelesinin temdid ve tamiri.
1108,68	83,15	Yalova — Bursa ve Yalova — Karamürsel yolundaki Heyelânın kaldırılması ve Menfez kanad duvarı tamiri.

Keşif bedelleri ile ilk teminat miktarları yukarda yazılı işler, ayrı ayrı açık eksiltmeye konulmuştur. Şartnameleri Zabıt ve Muamelât Müdürlüğü kaleminde görülecektir. İhale 10/3/941 Pazartesi günü saat 14 de Daimî Encümende yapılacaktır. Taliplerin ilk teminat makbuz veya mektupları, ihale tarihinden 8 gün evvet (Üsküdar Çöp İskelesinin tamiri için Belediye Fen İşleri ve diğer iş için Vilâyet Nafıa Müdürlüğüne) müracaatla alacakları fennî ehliyet ve 941 yılına ait Ticaret Odası vesikalariyle ihale günü muayyen saatte Daimî Encümende bulunmaları. (1343)

Devlet Denizyolları işletme U. Müdürlüğü ilânları

MUDANYA TARİFESİ

22 Şubat Cumartesi gününden itibaren Mudanya hattına eski tarife ile ve yeni vapurlarla her gün posta yapılacaktır. (1351)

İstanbul Dördüncü İcra Memurluğundan

Evvelce Koca Mustafa paşada Hacı piri caddesinde 2 No. lı evde mukim iken halen adresi meçhul bulunan Mehmet'e

Hazinei maliyeye izafeten İstanbul maliye muhakemat müdürlüğü tarafından aleyhinizde Fatih birinci sulh hukuk mahkemesinin 938/220 sayılı ilâmına müsteniden 410 kuruşun 19/11/937 tarihinden itibaren % 5 faiz ve %10 ücreti vekâletle ve 170 kuruş masarifi muhakeme ve masarifi icraiye ile birlikte tahsili hakkında yapılan takip talebi üzerine yukarıdaki adresinize gönderilen icra emri adresinizin meçhul bulunması hasezile bilâtebliğ iade edilmiş ve yaptırılan zabıta tahkikatına göre de adresinizin bulunmadığı anlaşılması üzerine İstanbul icra hâkimliğince icra emrinin on beş gün müddetle ilânen tebliğine karar verilmiş olduğundan işbu müddet içinde mezkûr borcunuzu ödemeniz aksi halde tetkik merciinden veya temyiz ve yahut iadei muhakeme yolile ait olduğu mahkemeden icranın geri bırakıldığına dair bir karar getirmedikçe hakkınızda cebrî icra yapılacağı ve yine bu müddet içinde mal beyanında bulunmamız aksi halde hapisle tazyik edileceğiniz hakikate muhalif beyanda bulunduğunuz takdirde hapisle cezalandırılacağınız icra emri tebliği makamına kaim olmak üzere ilân olunur. 941/1952

İstanbul Dördüncü icra Memurluğundan :

Evvelce Yenikapıda Mesih paşa mahallesinde Hayriye tüccar sokağında 5 No. da mukim iken halen adresi meçhul bulunan Hasan'a

Hazinei maliyeye izafetle İstanbul maliye muhakemat müdürlüğü tarafından aleyhinizde Fatih Birinci Sulh Hukuk mahkemesinin 937/843 sayılı ilânına müsteniden yapılan takip talebi üzerine yukarıdaki adresinize gönderilen icra emri bilâ tebliğ iade edilmiş ve yapılan zabıta tahkikatına nazaran adresinizin meçhul bulunduğu anlaşılması üzerine İstanbul icra hâkimliğince icra emrinin yirmi gün müddetle ilânen tebliğine karar verilmiş olduğundan işbu ilânın tarihi neşrinden itibaren mezkûr gün içinde borcunuzu ödemeniz aksi halde tetkik merciinden veya temyiz veyahut iadei muhakeme yolile ait olduğu mahkemeden icranın geri bırakıldığına dair bir karar getirmedikçe hakkınızda cebri icra yapılacağı ve yine bu müddet içinde mal beyanında bulunmanız aksi halde hapisle tazyik edileceğiniz hakikate muhalif beyanda bulunduğunuz takdirde hapisle cezalandırılacağınız icra emri tebliği makamına kaim olmak üzere ilân olunur. 941/1762

İstanbul Dördüncü İcra Memurluğundan:

Evvelce Eyüpte İslâm bey mahallesinde Yusuf Muhlis Paşa caddesinde 9 numarada mukim iken halen adresi meçhul bulunan Galip'e:

Hazinei maliyeye izafeten İstanbul maliye muhakemat müdürlüğü tarafından Eyüp sulh hukuk mahkemesinin 938/62 sayılı ilâmına müsteniden aleyhinizde 300 kuruşun 15 eylûl 937 tarihinden itibaren %5 faiz ve %5 ücreti vekâletle ve masarifi muhakeme ve masarifi icraiye ile birlikte tahsili hakkında yapılan takip talebi üzerine yukarıdaki adresinize gönderilen icra emri adresinizin meçhul bulunması hasebile bilâtebliğ iade edilmiş ve yaptırılan zabıta tahkikatına göre de adresinizin meçhul olduğu anlaşılması üzerine İstanbul icra hâkimliği tarafından icra emrinin on beş gün müddetle ilânen tebliğine karar verilmiş olduğundan tarihi ilândan itibaren mezkûr borcu ödemeniz aksi halde tetkik merciinden veya temyiz veya iadei muhakeme yolile ait olduğu mahkemeden icranın geri bırakıldığına dair bir karar getirmeniz lâzımdır. Aksi halde hakkınızda cebrî icra yapılacağı ve yine bu müddet içinde mal beyanında bulunmanız aksi halde hapisle tazyik olunacağınız ve hakikate muhalif beyanda bulunduğunuz takdirde hapisle cezalanacağınız icra emri tebliği makamına kaim olmak üzere ilân olunur. 941/1776

İstanbul dördüncü icra memurluğundan

Evvelce Eyüp Defterdarda 3 numaralı kahvede iken halen adresi meçhul bulunan Kemal'e

Hazinei maliyeye izafeten İstanbul maliye muhakemat müdürlüğü tarafından aleyhinizde Eyüp Sulh Hukuk mahkemesinin 938/63 sayılı ilâmına müsteniden yapılan takip talebi üzerine tanzim edilip yukarıdaki adresinize gönderilen icra emri adresinizin meçhul bulunması hasebile bilâ tebliğ iade edilmiş ve zabıtaca da yapılan tahkikatta adresiniz bulunamamış olduğundan İstanbul icra hâkimliğince icra emrinin on beş gün müddetle ilânen tebliğine karar verilmiş olduğundan işbu ilânın tarihi neşrinden itibaren mezkûr müddet içinde işbu borcunuzu ödemeniz aksi halde tetkik merciinden veya temyiz veya iadei muhakeme yolile ait olduğu mahkemeden icranın geri bırakıldığına dair bir karar getirmedikce hakkınızda cebri icra yapılacağı ve yine bu müddet içinde mal beyanında bulunmadığınız takdirde hapisle tazyik olunacağınız, hakikate muhalif beyanda bulunduğunuz takdirde hapisle cezalandırılacağınız icra emri tebliği makamına kaim olmak üzere ilân olunur. 941/1770

Değirmencilik Sebat Türk Anonim Şirketi Hissedarlarına ilân

Ticaret Kanununun 361 inci ve dahili nizamnamemizin 47 ve 48 ci maddeleri mucibince Değirmencilik Sebat Türk Anonim Şirketinin Umumî Heyetini aşağıda yazılı maddeleri müzakere etmek üzere işbu Martın 21 nci Cuma günü saat Onda Şirketin Beşiktaştaki Merkezinde adiyen toplantıya davet eyleriz.

RUZNAME:

1 — 1940 senesi Bilânço ve kâr ve zarar hesabının tasdiki ile İdare Meclisi âzalarının ibrası,

2 — 941 senesi için bir murakıbın intihabı ve ücretinin tesbiti,

3 — Çikan İdare Meclisi âzası yerine âza intihabı,

4 — İdare Meclisi âzalarına verilecek huzur hakkının tayini,

5 — Şirketle yapacakları muamelât hakkında Ticaret Kanununun 323 ncü madesine göre İdare Meclisine müsaade verilmesi,

Hissedarların hisse senetlerinin Ticaret Kanununun 371 nci maddesi mucibince toplantı gününden en az bir hafta evvel Şirkete tevdi etmeleri lâzımdır.

İDARE MECLİSİ

TAKSİTLE SATIŞ

MARVİN 15 sene garantili İsviçre Presizyon saatleri

Luxor Radyoları

AEG Fırın - Süpürge ve her türlü elektrik âletleri

ZET Havagazi Ocakları

OSMAN ŞAKAR ve Şki.

Galata, Bankalar Cad. 47-59. Telefon: 41378

Beyazıt: Üniversite Cad. 28 - Kadıköy, iskele cad. 33-2

Erkek Daktilo Alınacak

Zonguldakta takdiri kıymet mümessilliğinde çalışmak ve imtihanda gösterecekleri muvaffakıyete göre 80 — 120 lira maaş verilmek üzere dört erkek daktilo alınacaktır. Harcırah ve ibateleri mezkûr mümessillikçe temin edilecektir. Taliplerin 24/Şubat/1941 Pazartesi günü saat 10 da Galatada yeni Yolcu Salonunun üçüncü katında,

Ereğli Kömürleri İşletmesi İhrakiye ve Kok Servisine

mürcaatla imtihanda hazır bulunmaları ilân olunur.

1 — Nüfus tezkeresi.

2 — Hizmet bonservisleri. (1318)

Devlet Demiryolları ve Limanları İşletme U. İdaresi İlânları

Muhammen bedeli (4830) lira olan 7 adet 8 — 10 kilogram karpitlik seyyar yüksek tazyik asetilen cihazı (21.3.1941) Cuma günü saat (15) on beşte Haydarpaşada Gar binası dahilindeki komisyon tarfından kapalı zarf usuliyle satın alınacaktır.

Bu işe girmek istiyenlerin (362) lira (25) kuruşluk muvakkat teminat, kanunun tayin ettiği vesikalarla birlikte tekliflerini muhtevi zarflarını ayni gün saat (14) on dörde kadar Komisyon Reisliğine vermeleri lâzımdır.

Bu işe ait şartnameler Komisyondan parasız olarak dağıtılmaktadır. (1229)

★

Muhammen bedeli 20125 (Yirmi bin yüz yirmi beş) lira olan (2500) adet muşamba pardesü ile 500 adet pantalon 3/3/1941 Pazartesi günü saat 15,30 da kapalı zarf usulü ile Ankarada İdare binasında satın alınacaktır.

Bu işe girmek istiyenlerin 1509,37 (Bin beş yüz dokuz lira otuz yedi) kuruş liralık muvakkat teminat ile kanunun tayin ettiği vesikaları ve teklifleri ayni gün saat 14,30 a kadar Komisyon Reisliğine vermeleri lâzımdır.

Şartnameler parasız olarak Ankarada Malzeme dairesinden, Haydarpaşada Tesellüm ve Sevk Şefliğinden dağıtılacaktır. (1116)

Kadıköy Sulh Birinci Hukuk Hâkimliğinden :

D. D. Yolları Haydarpaşa silosunda bulunan Ziraat Bankası ve İstanbul toprak mahsulleri ofisine ait olup pamuk yağı bulaştığı beyan edilen (30474) kilo buğday açık arttırma ile müzayedeye konmuştur. Pamuk yağı bulaşmış vaziyetile beher kilo buğdaya yedi buçuk kuruş kıymet takdir edilmiştir. Arttırmaya iştirak edecek olanların muhammen satış bedelinin baliğ bulunduğu 2503 liranın yüzde yedi buçuğu nisbetinde pey akçeleri vermeleri veya Millî bir bankanın teminat mektubunu göstermeleri lâzımdır. Tellâliye bedeli olan yüzde iki buçuk kuruş müşterisine aittir. Birinci açık arttırma 4/3/941 salı günü saat 14 den 16 ya kadar D. D. Yolları Haydarpaşa silosunda yapılacaktır. Arttırmada muhammen kıymetin % 75 ini bulmadığı takdirde en çok arttıranın taahhüdü baki kalmak üzere 7 gün daha uzatılarak ikinci arttırma 11/3/941 salı günü saat 14 den 16 ya kadar yapılacak ve en çok arttırana kat'i ihalesi icra edilecektir. Keyfiyet bilinmek üzere ilâ nolunur. T. 940/31

İstanbul 2 inci İcra dairesinden :

Arif ile Ayşenin malı olup Abdullaha ipotek gösterilen 10,46 gayrisafi ve 9 rüsum tonilâto ve içinde 24 beygir kuvvetinde Yunanistanın Velos Akselos fabrikası mamulâtından bir motörü ve eski flok, yelken iki demir zincir ve bir ırgat ve yelken armasını muhtevi ve tamamına iki bin lira kıymet takdir edilen Keresteci - lerde bağlı Ramazan Bahri namındaki motör açık arttırma ile satılacaktır .

Bu gayrimenkule ait şartname 6/3/941 tarihinden itibaren herkesin görebilmesi için icra divanhanesine asılı bulundurulacak ve birinci arttırma 17/3/941 tarihine müsadif pazartesi günü saat 10 dan 12 ye kadar İstanbul ikinci icra dairesinde yapılacak ve muhammen kıymetinin % 75 ni bulduğu takdirde ihale edilecektir. O gün böyle bir bedel elde edilmezse arttırma on gün temdit olunarak ikinci arttırması 27/3/941 tarihine müsadif perşembe günü ayni mahal ve saatte icra olunarak en çok arttıranın üstünde bırakılacaktır.

İhale pulu ve tescil masrafı müşteriye, birikmiş vergi ve rüum ile dellâliye borçluya aittir.

İpotek sahibi alacaklılarla diğer alâkadarların motör üzerindeki haklarını hususile faiz ve masrafa dair olan iddialarını evrakı müsbitelerile 15 gün içinde icra dairesine bildirmeleri aksi takdirde sicilde mukayyet olmıyan hakların satış bedelinin paylaşmasından hariç bırakılacağı ve talip olanların kıymeti muhammenesinin % 7,5 nisbetinde pey akçesi veya millî bir banka teminat mektubu ibraz etmeleri, fazla malûmat almak istiyenlerin her zaman 39/278 numara ile dairesine müracaat edebilecekleri ve arttırmaya iştirak edenlerin bütün evrakı okuyup mündericatına vukuf peyda ve şartnameyi kabul etmiş addolunacakları ilân olunur.

İstanbul Asliye 4üncü hukuk hâkimliğinden:

Hazine avukatı Nüzhet Erk tarafından Fatihte Hırkaişerifte 2 No. da Şad kaptanı İhsan ve saire aleyhlerine açılan davanın yapılan muhakemesi sırasında müddeialeyh İhsanın adresine gönderilen davetiyede mezkûr adresi terkettiğinden bahisle bilâtebliğ iade edildiğinen mahkemece ilânen tebligat yapılmasına karar verildiği halde yine mahkemede hazır bulunmadığından bu defa İhsan hakkında giyaben muhakemenin icrasına ve gıyap kararının da ilânen tebliğ ettirilmesine ve bu bapta bir ay mühlet verilmesine mahkemece karar verilmiş olduğundan bermucibi karar muhakemenin muallâk bulunduğu 27/3/941 saat 14 e talik edilmiş olduğundan yukarıda adresi yazılı müddeialeyhe yazılı gün ve saatte mahkemeye geldiği ve bir bir vekil göndermediği takdirde gıyabında muhakemeye devam olunacağı ve bu baptaki davetiyenin de mahkeme duvarına asılmış olduğu ilân olunur. 938/13379

Sultanahmet 1 inci Sulh Hukuk Hâkimliğinden:

Hazinei maliye namına İstanbul muhakemat müdürlüğü tarafından Beyazıtta Mithatpaşa caddesinde 172/2 numarada Hamdi Kara Hasan aleyhine açılan 142 numaralı avans ilmühaberile ikı nüfus ailesi için aldığı 47 lira 9 kuruşu mahsup ettirmediğinden tahsili davasının son duruşması bulunan 14/6/940 tarihinde mezkûr meblâğ ile birlikte faiz; ücreti vekâlet ve masarifi muhakemenin müddeialeyhe tahmiline karar verilmiştir. İlân tebliğinden itibaren sekiz gün zarfında itiraz etmediğiniz takdirde hükmün kesbi kat'iyyet edeceği tebliğ makamına kaim olmak üzere ilân olunur. 940/118

İstanbul Dördüncü İcra Memurluğundan

Evvelce Kasımpaşada Hacıferhat mahallesinde Çıkmaz Çeşme sokağında 12 sayılı hanede mukim iken halen adresi meçhul bulunan Hatice'ye

Hazinei maliyeye izafeten İstanbul maliye muhakemat müdürlüğü tarafından ödünç aldığınız parayı ödemediğinizden ödünç para aldığınız tarihten 21 teşrinisani 937 tarihine kadar resülmal üzerinde bilhesap ceman 127 lira 33 kuruş borcunuz için merhun bulunan Kasımpaşada Hacıferhat mahallesinde 16/16 mükerrer sayılı gayrimenkulünüzün paraya çevrilmesi talep edilmiş ve tanzim edilip nâmınıza gönderilen rehnin paraya çevrilmesi yolundaki ödeme emri adresinizin meçhul bulunması hasebile bilâ tebliğ iade edilmiş ve ilânen tebligat kararı üzerine ilânen tebliğ edilmiş, ve bu kere mezkûr gayri menkulünüze 2280 sayılı kanun hükümlerine tevfikan 7/10/940 tarihinde yapılan vaz'ıye ve takdiri kıymette mezkûr mahalle (Üç yüz yirmi iki) lira kıymet konulmuş olduğundan ve bu kere İstanbul icra hâkimliğince 103 ihbarının ilânen tebliğine karar verilmiş olduğundan tarihi ilândan itibaren icra ve iflâs kanunun 102 inci maddesine tevfikan takdiri kıymet için mahallinde tutulan zabıt varakasında hazır bulunmadığınızdan işbu ilânın neşrinden itibaren mezkûr kanunun 103 üncü maddesine tevfikan bir ay içinde zabıt varakasını tetkik ve bir diyeceğiniz varsa söylemeniz ilânen tebliğ olunur. 941/1961

İstanbul Dördüncü İcra Memurluğundan

Bir borçton dolayı mahcuz olup paraya çevrilmesine karar verilen muhtelif eb'atta cam 25/2/1941 tarihine müsadif pazartesi günü saat 9 dan itibaren Galatada Tünel caddesinde 40 numaralı camcı dükkânında açık arttırma suretile satılacaktır.

Birinci arttırmada muhammen kıymetinin yüzde yetmiş beşini bulmadığı takdirde ikinci arttırma 28/2/941 tarihine müsadif cuma günü ayni saat ve mahalde icra edileceğinden talip olanların yevmi mezkûrda mahallinde hazır bulunacak memuruna müracaatları ilân olunur. 1940/2253

DEVREDİLECEK İHTİRA BERATI

«Alüminyum halitalarını plâklaştırma usulü» hakkındaki ihtira için İktısat Vekâletinden alınmış olan 7 şubat 1939 tarih ve 2666 No. lu ihtira beratının ihtiva ettiği hukuk bu kerre başkasına devir veyahut icadı Türkiyede mevkii fiile koymak için salâhiyet verileceği teklif edilmekte olmakla bu hususa fazla malûmat edinmek istiyenlerin Galatada, Aslan Han 5 inci kat 1 - 3 numaralara müracaat eylemeleri ilân olunur .

İstanbul Asliye Dördüncü Ticaret Mahkemesinden:

Yetvart Fındıklıyan vekili avukat Vahram Tersekyan tarafından keşideci ve muhatabı bulunan İstanbul Ziraat Bankasının Garabet Boyacıyan ve Hayık Çilingiryan namına ve Emrü havalelerine verilen 10313/619919 numaralı ve 25/6/940 tarihli 219 lira 55 kuruşluk bir kıt'a çeke ciro tarikile hâmili bulunan müekkili Yertvart Fındıklıyan tarafından zayi olunduğundan bahisle iptaline karar verilmesi talep edilmiş olmakla Ticaret Kanununun 638 inci maddesine tevfikan ilân tarihinden itibaren 45 gün zarfında ibraz edilmediği takdirde iptaline karar verileceği ilân olunur. (2145)

DEVREDİLECEK İHTİRA BERATI

«Madenî bilok dökümü usulü ve tertibatı» hakkındaki ihtira için İktısat Vekâletinden alınmış olan 7 şubat 1939 tarih ve 2664 No. lu ihtira beratının ihtiva ettiği hukuk bu kerre başkasına devir veyahut icadı Türkiyede mevkii fiile koymak için salâhiyet verileceği teklif edilmekte olmakla bu hususa fazla malûmat edinmek istiyenlerin Galatada, Aslan han 5 inci kat 1 - 3 numaralara müracaat eylemeleri ilân olunur.

Sahip ve Başmuharriri: Etem İzzet Benice
Neşriyat Direktörü: Cevdet Karabiligin
«SON TELGRAF» MATBAASI